AÑO NOVENO — Núm 2.927 — Dirección, Redacción y Administración: AVENIDA DE MAYO 769 — (Porte pago) — Buenos Aires, martes 22 de abril de 1924

Todas las cartas destinadas a la Redacción deben ser dirigidas al director

Si el diario no puede responsabilizarse por los manuscritos que se le envíen, ruega a los autores guarden copia de ellos.

Dirección Telegráfica: EPOCA, Buenos Aires.

Teléfonos: U. T. Administración 7370, Avenida: Administrador, 7373 íd.; Director, 7375 íd. Redacción, 7372 íd.; Publicidad, 7371 íd.; Expedición, 7374 íd.; con 20 aparatos internos.

Operativa: 3927, Central.

La Epoca

PRECIOS DE SUBSCRIPCION

CAPITAL

$ m|n. $ m|n. $ m|n. $ m|n.
Por mes 2.50. Trimestre 7.50. Semestre 15, Año 28

INTERIOR

$ m|n. $ m|n. $ m|n.
Trimestre 7.50. Semestre 15. Año 28

EXTERIOR

$ oro $ oro $ oro $ oro
Por mes 2.50. Trimestre 7.50. Semestre 15. Año 28

Número del día, 0.10. — Número atrasado (dentro de los 30 días), 0.20. Pasado el mes $ 0.50 el ejemplar.

Servicio telegráfico especial para LA EPOCA de la United Press y de nuestros corresponsales

M. Poincaré y el informe de los peritos

El informe de la comisión de peritos

PARIS, abril 22 (U. Press). — El jefe del gabinete, señor Poincaré, conferenció largamente con M. Barthou hoy por la mañana, convinieron sobre el procedimiento a adoptar con respecto al informe pericial.

Poincaré dijo que se esperaba que la Comisión de Reparaciones tomara las decisiones dentro de su jurisdicción y notificara acerca de las mismas a los gobiernos interesados, después de lo cual el gobierno francés resolvería sobre la actitud a seguir con respecto a la redacción del plan final.

Mientras tanto, se ha indicado oficiosamente que es muy probable haya un cambio de opiniones entre Francia e Inglaterra.

Hoy llegó a Nueva York el presidente Coolidge

NUEVA YORK, abril 22 (U. Press) — El presidente Coolidge, llegado hoy a ésta, concurrió al almuerzo servido en el hotel Astoria, en que se congregaron numerosos periodistas, pronunciando un discurso.

Dijo Mr. Coolidge, en primer lugar, que se hallaba inclinado a favorecer fuera convocada una conferencia del desarme similar a la realizada en Wáshington cuando el problema de las reparaciones hubiera quedado definitivamente resuelto y si se veía que su propuesta iba a ser recibida con simpatía; en segundo término, dijo que consideraba el rechazo de los Estados Unidos a plegarse a la Liga de las Naciones como un rechazo final y decisivo; tercero, tres, dijo, que los Estados Unidos se hallan sólida y fundamentalmente asentados, económica y moralmente, pero deben mantener su propia prosperidad sustentando los elevados ideales ya conocidos; cuarto, dijo que creía que era primordial necesidad del país encarar el espíritu de cooperación; quinto, esperaba que los Estados Unidos, por medio de sus financistas, desearan participar en el empréstito a Alemania aludido en el informe de los peritos, para facilitar la financiación de los trabajos y paz europea.

NUEVA YORK, abril 22 (U. Press) — [illegible] estuvo conversando con varios políticos, aguardando el momento en que concurra al hotel Astoria, donde pronunciará un discurso ante una reunión de periodistas.

El presidente regresará esta tarde a las 16 horas a Wáshington.

La ex emperatriz Zita

LISBOA, abril 22 (U. Press) — El gobierno ordenó al gobernador de Funchal prestara toda clase de facilidades a la ex emperatriz Zita, quien viaja de incógnito bajo el nombre de condesa Suxace.

Conferencia del partido laborista inglés

LONDRES, abril 22 (Especial) — Comunican de York que en la conferencia anual del Partido Laborista Independiente, el primer ministro, Mr. Macdonald, expresó que el Gobierno viene haciendo sus mejores esfuerzos, pero que necesariamente no siempre habrá de llenar la expectativa del partido, a cuyos componentes se dirigía en ese momento.

Dijo que no sabe cuanto durará en el Gobierno el partido laborista. Ello no interesa mayormente — agregó — con tal de que hagamos alguna obra. Estamos ayudando al mundo a evolucionar hacia una nueva mentalidad y haciendo que las gentes vean que un punto de vista diverso puede resultar beneficioso; mientras logremos eso, estamos perfectamente dispuestos a continuar".

Las voces disidentes que pudieron oírse fueron ahogadas en un murmullo de aprobación general. El discurso de Mr. Macdonald fué grandemente aplaudido, y se aprobó una resolución expresando la lealtad del partido hacia el primer ministro y los miembros del Gabinete laborista aunque algunos delegados no dejaron de protestar por no serles permitido discutir la resolución antes de ser adoptada.

La campaña prohibicionista

NUEVA YORK, abril 22 (Especial) — Mientras se encuentren en puerto de esta los buques de la Mala Real y de la Compañía del Pacífico, se establecerán a bordo de los mismos guardias armadas con objeto de impedir las operaciones de los contrabandistas y el contrabando por parte de los tripulantes.

La adopción de esta medida fué anunciada por las autoridades de la Royal Mail Steam Packet Company momentos después de haber subido los pesquisantes armados a bordo del vapor "Ebro" que llegó de Valparaíso.

En cada uno de los buques de ambas líneas serán apostados de dos a cuatro guardias a fin de evitar la repetición de la tentativa que se dice ha realizado algunos tripulantes del vapor "Orduna" que estuvo recientemente en este puerto, de introducir contrabando al país bebidas alcohólicas.

Los oficiales del "Ebro" declaran que dejaron 120 cajones de bebidas alcohólicas en La Habana, a fin de cumplir las exigencias de la ley, y que el aprovisionamiento de bebidas alcohólicas que había a bordo cuando el buque entró al puerto, encuadraba perfectamente en las exigencias oficiales permitidas por la ley.

Manifiesto de los obreros españoles

MADRID, abril 22 (Especial) — "El Socialista" publicó anoche el manifiesto obrero en ocasión de la fiesta del trabajo, lo que ha sido permitido por el gobierno.

La proclama de los obreros dice: "Reclamamos del Gobierno la completa e inmediata restauración del régimen de normalidad constitucional, el pronto fin de la guerra de Marruecos, hacer efectivas las responsabilidades civiles y militares que se deriven de la misma, la amplia amnistía de todos los presos y procesados por delitos políticos y sociales la adopción de medidas necesarias para resolver la crisis del trabajo y la carestía de la vida y la publicación de la ley de contralor sindical de industrias.

"La clase trabajadora aspira a socializar los medios de producción y cambio, haciendo que se democratice la Sociedad de las Naciones, conforme lo propone la Federación Sindical de Amsterdam".

Homenaje a Bonservizi

NIZA, abril 22 (U. Press). — Comentanse los desórdenes promovidos en ésta, en circunstancias que se realizaban las ceremonias fúnebres en memoria del fascista Bonservizi.

Los extremistas y sindicalistas habían advertido que impedirían el acto y cuando se oficiaba la ceremonia, rodearon el templo, y su actitud hostil se intensificó sobremanera cuando se oyeron algunos disparos de revólver.

El número de heridos pasa de quince.

Los fascistas que asistían al acto fueron perseguidos y algunos de ellos seriamente lesionados; por la tarde, los sindicalistas realizaron una manifestación antifascista, saliendo a la calle con banderas rojas.

La policía trató de restablecer el orden, no pudiendo evitar el choque producido.

La muerte de Eleonora Duse

NUEVA YORK, abril 22 (Especial) — El cadáver de Eleonora Duse fué hoy traído a Nueva York para ser conducido a Italia a bordo del vapor Duilio, que zarpará con destino a Génova el 1o. del mes entrante, según lo anuncia el Sr. Fortun Gallo uno de los directores de [illegible] Veinte miembros de la compañía que encabezaba la trágica desaparecida acompañarán al féretro.

Proyectos aprobados por el senado norteamericano

WASHINGTON, abril 22 (Especial) — El senado aprobó un proyecto de ley sobre varios asuntos militares, autorizando el envío de oficiales instructores a los países de América Central y del Sur cuando sean requeridos.

También autorizó la venta de equipos militares al Gobierno de Cuba, y al secretario de Guerra para comprar aparatos secretos en forma privada.

El origen de Cristóbal Colón

VIGO, abril 22. (U. Press). — Al registrarse las escrituras de los Foros, han aparecido varios apellidos Colón; se supone sean de descendientes del descubridor de América.

Encontráronse los documentos de una mujer fallecida a mediados del siglo pasado, a la que se consideraba como la última descendiente de Colón.

Se examinarán las escrituras aludidas para confirmar la tesis sobre el origen de Colón.

Inauguración de un servicio de ferry-boats

ROMA, abril 22 (U. Press) — El almirante Belleni y el capitán de marina, Acoretti, salieron rumbo a Inglaterra a objeto de representar al gobierno italiano en la inauguración del servicio ferry-boats entre Italia e Inglaterra, empleando el sistema ferroviario francés, y por el cual las frutas y vegetales italianos podrán llegar a Inglaterra en el menor tiempo posible sin transbordo alguno.

El primer ferry-boat saldrá de Harwic el 24.

El cardenal Mundelain

ROMA, abril 22 (U. Press) — El cardenal Mundelain se ausentará el viernes próximo, vía Francia, de teniéndose unos días en Milan.

El presupuesto irlandés

LONDRES, abril 22 (Especial) — Informan de Dublín que cuando el Dail Eireann vuelva a reunirse el 25 de este mes, le será sometido un proyecto detallado de presupuesto en el que se han introducido economías que suman un total de 14 millones de libras esterlinas.

En el presupuesto del Ejército se ha hecho una poda de más de siete millones; en el de Instrucción Pública, de tres millones, y en las pensiones a la vejez de cerca de medio millón.

Viaje de profesores italianos

GENOVA, abril 22. (U. Press). — El rector de la Universidad confirmó oficialmente hoy que, respondiendo a la invitación hecha por las Universidades de Lima y de Santiago, saldrán en breve para allí varios profesores y estudiantes de las escuelas superiores y Universidad de Génova, deteniéndose previamente en la Argentina.

La expedición Amundsen

ROMA, abril 22 (U. Press). — Quince pilotos aviadores, entre los que se hallan varios "ases", se han anotado voluntariamente para tomar parte en la expedición Amundsen.

Los aludidos tripularán un tercer aparato que estará completamente dirigido por italianos, y como sólo se requieren tres hombres, éstos serán sorteados por el subsecretario, señor Finzi, en el curso de la semana.

Huelga tranviaria

BOGOTA, abril 22 (U. Press) — Fué proclamada la huelga total de tranviarios. Todo el tráfico de la ciudad está paralizado.

Llegaron al Cairo los aviadores portugueses

CAIRO, abril 22 (U. Press) — La llegada de los aviadores portugueses fué saludada con entusiasmo.

Tratado comercial con Norte América

JAEN, abril 22. (U. Press). — Las Cámaras Agrícola y Minera telegrafiaron al directorio pidiendo una prórroga en el tratado comercial con Norte América.

Las olimpiadas

LISBOA, abril 22 (U. Press) — En las próximas olimpiadas de París el team de Portugal jugará al football contra el team sueco.

Audiencias pontificias

ROMA, abril 22 (U. Press) — El Papa recibió en audiencia a 600 niñas estudiantes de la Universidad de Lemberg.

La recepción se realizó en la sala del trono.

También recibió su Sumo Pontífice a 300 peregrinos húngaros en el salón del Consistorio, hablándoles respectivamente en polaco y húngaro

Conferencia de radiotelefonía

GINEBRA, abril 22 (U. Press). — Fué convocada la conferencia internacional de expertos de radiotelefonía con el objeto de reglamentar los "broadcastings" y eliminar los conflictos entre distintas estaciones.

Matches de football

MILAN, abril 22 (U. Press) — Los matches de football jugados entre los equipos combinados de Legnano y Milan contra los de Badon y Yugoeslavia, aquéllos obtuvieron el triunfo.

Movimiento sísmico

TOLEDO, abril 22. (U. Press). — Los aparatos sismográficos registraron un terremoto a una distancia de 6.150 kilómetros.

Información local de última hora

Licitación de fondos públicos y de bonos municipales nacionalizados

De acuerdo con lo que anunciamos oportunamente, hoy a las 14 y 30 horas se efectuó en el local del Crédito Público Nacional la licitación para la amortización correspondiente al inmediato vencimiento de los siguientes empréstitos:

Ley No. 9086. Empréstito Municipal de 1897, por $ m|n. 140.701.

Ley No. 8121. Crédito Argentino Interno de 1911, cuyo fondo amortizante es de $ m|n. 448.338.

Ley 11027. Crédito Argentino Interno de 1920, cuyo fondo amortizante es de 61.011 pesos.

Ley 10223. Crédito Argentino Interno a oro, 1917, cuyo fondo amortizante es de $ oro sellado 110.930.

Ley 8123. Interno de Obras Públicas 1911, cuyo fondo amortizante es de $ oro sellado 597.000.

Este último empréstito fué licitado simultáneamente en esta capital y en París, ante el Banque de l'Union Parisienne.

Asamblea del Instituto Internacional de Agricultura

EL DELEGADO DEL GOBIERNO ARGENTINO

Por decreto de la fecha el Poder Ejecutivo ha nombrado al agregado comercial a la legación argentina en Roma, don Carlos Brebbia, delegado para que asista en representación del gobierno argentino a la asamblea general del Instituto Internacional de Agricultura que se reunirá en aquella capital, en mayo próximo.

La ley de jubilaciones

Entrevistáronse con el presidente los delegados del Centro de Cabotaje

Esta tarde se entrevistaron con el presidente de la República los delegados del Centro de Cabotaje, con el principal objeto de informarle sobre el espíritu con que la entidad contempla la situación marítima.

El presidente les hizo declaraciones sobre la actitud que adoptaría el Poder Ejecutivo, manifestando que, viendo las cosas en forma imparcial, estaba dispuesto a hacer respetar la libertad de trabajo en los movimientos obreros que ocasione la declaración de la huelga general hecha por la Unión Sindical Argentina.

Expuso, además, que la ley de jubilaciones se haría cumplir, por no estar en su derecho el suspenderla.

PAGO DE PATENTES

El plazo fijado vence el 30 del corriente

El administrador de Patentes y Sellos entrevistóse esta tarde con el ministro de Hacienda, para comunicarle que ha terminado sus tareas el jurado que entiende en los reclamos por alta o baja clasificación de patentes.

Como se sabe, el plazo fijado para el pago sin multa de las comerciales, industriales y profesionales, vence el día 30 del mes en curso.

A estar a las versiones recogidas, es improbable que se conceda una prórroga.

Preparando los festejos patrios

Constituyóse una comisión vecinal

La comisión de vecinos de las parroquias de la Concepción y San Telmo pro homenaje fiestas patrias, constituyó en la siguiente forma su mesa directiva:

Presidente, Daniel L. Canale; vicepresidentes, Alberto Golco, Francisco Solari, Romualdo Benincasa, Aquiles Gandolfi y José A. Fernández; secretario general, Antonio Calvo; secretarios, Alfredo Dinegro; Rodolfo Freijó, Oscar Villa, Marcelo J. Anté, Oscar Castilla y Dalmiro Cadosch; tesorero, Juan J. Sangiacomo; protesorero, Alfredo Ayos.

La comisión directiva se reunirá mañana, a las 21 horas, en el local Tacuarí 1089, para dar comienzo a sus tareas, conviniendo en la mejor manera de ir preparando el programa de los festejos que se celebrarán el próximo 25 de mayo.

Instituto Nacional del Profesorado

Plan de estudios para la sección de idioma italiano

El P. E. aprobó para la sección de idioma italiano del Instituto Nacional del Profesorado Secundario el plan de estudios que se expresa a continuación:

Primer año: 1. Ejercicios de idioma (lectura, ortografía, conversación), 6 horas semanales; 2. Gramática moderna, 6 íd; 3. Fonética (análisis), 3 íd. Total: 15 horas.

Segundo año: 1. Ejercicios de idioma (lectura, ortografía, conversación, traducción), 6 horas semanales; 2. Fonética (síntesis), 3 íd; 3. Literatura del idioma que se estudia (primer curso), 4 íd; 4. Historia de la civilización del país cuyo idioma se estudia (primer curso), 2 íd; 5. Pedagogía general, 3 íd. Total: 18 horas.

Tercer año: 1. Ejercicios de idioma composición oral y escrita), 6 horas; 2. Literatura del idioma que se estudia (2o. curso), 4 íd; 3. Historia de la civilización del país cuyo idioma se estudia (2o. curso), 2 íd; 4. Historia de la lengua que se estudia, 3 íd; 5. Psicopedagogía (un semestre) y observación (un semestre), 2 íd. Total: 17 horas.

Cuarto año: 1. Ejercicios de idioma (composición oral y escrita); 2. Literatura del idioma que se estudia (tercer curso), 4 horas; 3. Historia de la civilización del país cuyo idioma se estudia (tercer curso), 2 íd; 4. Historia de la educación, 2 íd; 5. Metodología y práctica de la enseñanza, 6 íd. Total, 17 horas.

Obligaciones a corto plazo

El Ministerio de Hacienda, por intermedio de la Tesorería General de la Nación, canceló esta tarde una obligación a corto plazo, con vencimiento en la fecha, por valor de 100.000 pesos m|nacional.

Infracción a la ley sobre juegos de azar

Por infracción a la ley sobre juegos de azar, el Poder Ejecutivo derogó el decreto que concedió personería jurídica a la asociación Club de Cazadores.

Exportación de ganado en pié, manteca y queso durante la semana

Durante la semana última, la Dirección General de Ganadería ha intervenido en los siguientes embarques:

Novillos: 1.409 a Bélgica, promedio de peso: 693 kilogramos y 374 a Alemania, promedio de peso: 702 kilogramos, todos mestizos Durham.

Manteca dulce: 516.420 kilogramos a Inglaterra, 5.100 a Norte América y 1.930 al Paraguay.

Manteca salada: 33.906 k. a Inglaterra, y 25.500 a Norte América.

Queso Sbrins: 125 k. a Norte América.

Queso Goya: 150 al Paraguay.

Queso del país: 24 al Paraguay.

DE LA PLATA

(De nuestra Agencia)

POSESION DE CARGOS DE MAGISTRADOS

LA PLATA, abril 22. — Esta tarde a las 15 horas se realizó en la Corte Suprema de Justicia la posesión de cargos de los funcionarios recientemente nombrados.

Concurrieron al acto el ministro de Gobierno de la Provincia, doctor Casás, el oficial 1o. de la Gobernación, señor Pedro Cabello, algunos magistrados y numeroso público.

Tomaron posesión de sus nuevos cargos, los siguientes señores:

Doctor Luis Dellepiane, miembro de la Suprema Corte de Justicia; doctor Víctor Rivarola, juez de lo civil y comercial y los siguientes jueces: Julio Ballina Benítez, Mario Giménez, Lucio Moreno Quintana, Benigno Luna.

LA PLATA, abril 22. — Con asistencia del ministro de Obras Públicas, señor Antonio Rodríguez Jáuregui y de numeroso público entre el que se encontraban personas conocidas en las esferas sociales y políticas de esta, tomó posesión del puesto de presidente del Tribunal de Cuentas, para el cual fué nombrado recientemente, el doctor Aníbal Mercader.

El escrutinio de las elecciones tucumanas

La Junta prosigue su labor

Triunfo radical en el departamento de Monteros

TUCUMAN, abril 22. — El resultado final del escrutinio en el Departamento de Monteros es el siguiente: Radicales, 2513 electores; 1479 senadores, 1477 diputados; Liberales, 2080, 2078 y 2078; Socialistas, 198 por cada concepto. Concentración Agraria, 411 por ídem. La Unión Cívica Radical departamental de Monteros obtuvo 1036 en senadores y 1038 en diputados. En blanco 41, nulos 102. Los radicales obtuvieron en este departamento seis electores para gobernador, un senador y dos diputados. Los liberales dor senador y dos diputados. Es la primera vez en la historia política de Tucumán que el radicalismo obtiene una victoria en Monteros, que constituía el más fuerte y reputado como inexpugnable baluarte liberal. Festejando el triunfo la inmensa multitud congregada frente a la Casa de Justicia donde se practica el escrutinio, prorrumpió en aplausos y vítores al partido radical. Por toda la ciudad suenan bombas celebrando la incorporación de Monteros al radicalismo de la provincia. La Junta Escrutadora pasa a cuarto intermedio.

Sociedades anónimas

Por intermedio del Ministerio de Justicia, el Poder Ejecutivo autorizó el funcionamiento de la Sociedad Anónima Compañía de Seguros de Automóviles "El Auto".

—Fueron aprobadas las reformas introducidas en los estatutos de la Sociedad Anónima United Shoe Machinery Company Argentina (Compañía Argentina de Máquinas para fabricar calzado).

Caja Nacional de Jubilaciones y Pensiones de Empleados de Empresas Bancarias

LAS ELECCIONES DE DELEGADOS PARA LA DESIGNACION DE DIRECTORES SE REALIZARAN EL 17 DE MAYO

El presidente del Departamento Nacional del Trabajo y el jefe de la Inspección General de Justicia, haciendo uso de la facultad que les confiere el decreto reglamentario de la ley No. 11.232, en su artículo 33, procedieron a convocar a elecciones a los empleados de empresas bancarias para la elección de delegados del personal a la asamblea que designará tres directores titulares y tres suplentes, representantes de los mismos en el directorio de la Caja Nacional de Jubilaciones y Pensiones de Empleados de Empresas Bancarias.

Al efecto y de conformidad a lo prescripto por el artículo 1o. de decreto citado y 12 de la ley y habiéndose terminado ya los preliminares del acto a realizarse, se ha fijado como fecha para dichas elecciones el 17 de mayo del corriente año y cuya duración será de 7 días, de acuerdo con lo preceptuado por el artículo 7o. del referido decreto.

Durante las elecciones en cuestión deberán elegirse 12 delegados por el distrito No. 1; 2 delegados por el distrito No. 2; 2 delegados por el distrito No. 3 y 1 delegado por cada uno de los distritos números 4, 5 y 6.

Territorios Nacionales

NUEVOS JUECES DE PAZ

El P. E., por intermedio del Ministerio de Justicia, nombró jueces de paz y encargados del Registro Civil en el territorio nacional del Chaco (Resistencia), suplente provisional, al señor Leopoldo Golpe y Cora y de Colonia Benítez, titular, al señor Félix T. Thompson, en reemplazo de Ramón Eguiazábal, cuya renuncia fué aceptada.

Universidad Nacional de Buenos Aires

De acuerdo con lo que dispone la ley de presupuesto No. 11.260, el habilitado de la Universidad Nacional de Buenos Aires recibió de la Tesorería General 200.000 pesos moneda nacional destinados al pago de las diferencias de haberes por los meses de septiembre a diciembre, del personal docente de aquella casa de altos estudios.

Escuela Comercial de Mujeres de la Capital

MODIFICACIONES AL PLAN DE ESTUDIOS. DECRETO DEL PODER EJECUTIVO

Estudiadas las modificaciones proyectadas al plan de estudios de la Escuela Comercial de Mujeres de la Capital y de acuerdo con lo manifestado al respecto por la Inspección General de Enseñanza, dictóse hoy el siguiente decreto:

"Artículo 1o. Apruébanse las modificaciones de que se trata, en la siguiente forma:

Primer año: 1o. Matemáticas, aritmética 3 clases y geometría plana 2 clases, total cinco clases semanales; 2o. Contabilidad tres clases; 3o. Geografía general y de Asia, Africa y Oceanía, tres clases; 4o. Historia Americana y Argentina, tres clases; 5o. Castellano, cinco clases; 6o. Idioma extranjero, francés o inglés, cinco clases; 7o. Caligrafía y dibujo lineal, tres clases; 8o. Mecanografía, dos clases; 9o. Canto una clase .Total: 30 clases semanales.

Segundo año: 1o. Matemáticas, aritmética, 3 clases y geometría plana, nociones de trigonometría, 2 clases, total 5 clases semanales; 2o. Contabilidad, 3 clases; 3o. Nociones de física aplicada al comercio, tres clases; 4o. Geografía de Europa, 3 clases; 5o. Historia Americana y Argentina, 3 clases; 6o. Castellano, 4 clases; 7o. Idioma extranjero, francés o inglés, 4 clases; 8o. Caligrafía, 2 clases; 9o. Mecanografía, 2 clases; 10. Canto, una clase. Total: 30 clases semanales.

Tercer año: 1o. Matemáticas, algebra, 3 clases y geometría del espacio, 2 clases, total 5 clases semanales; 2o. Contabilidad, teneduría de libros, 4 clases; 3o. Nociones de química, dos clases; 4o. Geografía Americana y Argentina, 3 clases; 5o. Historia de la covilización y particularmente del comercio, 3 clases; 6o. Instrucción cívica, 1 clase; 7o. Castellano y redacción comercial, 3 clases; 8o. Idioma extranjero, francés o inglés, 3 clases; 9o. Etnografía, 3 clases; 10. Mecanografía, 2 clases; 11. Canto, una clase. Total: 30 clases semanales.

Cuarto año: 1o. Matemáticas, álgebra, 3 clases; 2o. Contabilidad, industrial, agrícola y ganadera y bancaria y práctica de escritorio, 5 clases; 3o. Merciología, 3 clases; 4o. Anatomía y fisiología, dos clases; 5o. Geografía, Americana y Argentina, 3 clases; 6o. Historia de la civilización y particularmente del comercio, dos clases; 7o. Organización del comercio, 3 clases; 8o. Castellano y redacción comercial, 3 clases; 9o. Idioma extranjero, francés o inglés, 3 clases; 10. Estenografía, dos clases; 11. Canto, 1 clase. Total: 30 clases semanales.

Quinto año: 1o. Matemáticas financieras, 3 clases, contabilidad de transporte y de seguros y sociedades anónimas y práctica de escritorio, 6 clases; 3o. Merciología, nociones de botánica y zoología y productos vegetales y animales, 4 clases; 4o. Higiene y puericultura, 2 clases; 5o. Geografía Económica, 2 clases; 6o. Castellano y práctica forense, 3 clases; 7o. Derecho comercial, 2 clases; 8o. Legislación fiscal, 2 clases; 9o. Economía política, 2 clases; 10. Idioma extranjero, francés o inglés, 3 clases; 11. Canto, 1 clase. Total: 30 clases semanales.

Art. 2o. — La terminación de los estudios de los tres primeros años da derecho al certificado de secretaría comercial; la de los cuatro primeros al de tenedor de libros y la de los cinco completos al de perito mercantil exigiéndose para ingresar a primer año los mismos requisitos que en los colegios nacionales.

Art. 3o. — El presente plan de estudios se implantará gradualmente en los cursos diurnos de peritos mercantiles y de tenedores de libros, a contar desde el presente año escolar; debiendo continuar los alumnos de segundo a quinto años por el plan que estuvo en vigor en 1923.

2.ª EDICION

Estudio de los diplomas de los diputados ultimamente electos

La comisión provisoria de poderes de la Cámara, que tiene a su cargo el estudio de los diplomas de los diputados últimamente electos, ha resuelto trabajar diariamente de las 16 a las 20 horas, en lugar de celebrar dos sesiones por día como lo hizo hasta ayer: una a la mañana y otra por la tarde. Con el nuevo horario, entienden sus miembros que la labor podrá realizarse con mayor rapidez y regularidad.

Esta tarde, poco antes de las 17 horas, la comisión volvió a reunirse, estudiando los antecedentes relacionados con la elección de Mendoza a propósito de la cual el diputado Rubilar ha presentado un extenso memorial impugnando los diplomas de los electos. Para ello, el mencionado legislador hace el proceso al gobierno de aquella provincia y formula diversos y graves cargos que, de comprobarse, servirían para anular dicha elección.

La comisión se ocupará luego de las elecciones de Santa Fe y más tarde de la de Tucumán, aunque sin expedirse aún sobre las mismas.

Concurso de trigo del Ferrocarril Central Argentino

EL JUEVES SE HARA LA DISTRIBUCION DE PREMIOS

El jueves próximo, a las 16 horas, tendrá lugar en los salones del restaurant de Retiro, C. A., el acto de la distribución de premios a los agricultores agraciados en el Primer Concurso de Trigo y Lino que organizó el Departamento de Fomento Rural del Ferrocarril Central Argentino, para la provincia de Santiago del Estero.

Han sido especialmente invitados y prometieron asistir, los colonos premiados, el ministro interino de Agricultura, los presidentes de las Bolsas de Comercio y Cereales, de la Sociedad Rural Argentina, del Mercado a Término, de la Cámara Arbitral de Cereales, presidentes y directores de los Bancos de la Nación e Hipotecario Nacional, miembros de los directorios locales de los ferrocarriles, presidentes de la Bolsa de Comercio y Sociedad Rural de Rosario, y un grupo de colonizadores y propietarios de campos.

El discurso alusivo estará a cargo del presidente del directorio londinense del Ferrocarril Central Argentino, sir Joseph White Todd. Asistirán, además, el presidente y los directores locales de la misma empresa, doctor José A. Frías, ingeniero Afanasio Iturbe y Samuel Hale Pearson, el gerente general Mr. Howard Williams y jefes de departamentos.

En dicha ceremonia se exhibirán los productos premiados en el concurso y otros más cosechados recientemente en la zona santiagueña.

El sumario de la Dirección de Rentas

A fin de semana será dictada la resolución definitiva en el sumario que se mandó instruir en la Dirección General de Rentas, con motivo de la sustracción de fondos y otras irregularidades cometidas por empleados de dicha repartición y quienes se encuentran a disposición de la justicia.

En la Municipalidad se asegura que son varios los empleados que quedarán cesantes y que se reorganizarán totalmente los servicios de ventanillas; recaudación, etc.

El centro de fomento del comercio e industrias de San Nicolás

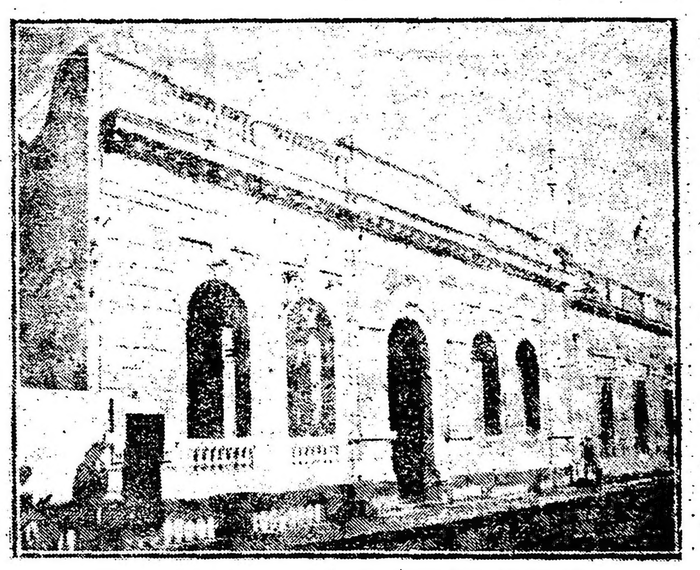

El nuevo local que ocupa la prestigiosa institución

Como anunciamos en nuestra edición anterior, fué inaugurado en la progresista localidad de San Nicolás el nuevo local del Centro de Fomento del Comercio e Industrias.

Tiene, esta prestigiosa institución, 11 años de vida fecunda e intensa, a través de las cuales se revela el amplio espíritu de progreso que anima a quienes la fundaran, coadyuvando a su mantenimiento.

Se remonta al 19 de abril de 1913 cuando del seno de un grupo de caracterizados vecinos de la localidad y representantes del comercio y la industria que se reunieron bajo la presidencia del señor Antonio García Núñez, nació la idea propulsora de esta entidad.

Desde ese día, la marcha del referido centro fué fácil y su acción se desenvolvió, dentro del más franco progreso.

Fué el señor García Núñez su primer presidente, sucediéndole en el desempeño de tales funciones los vecinos Tomás Frier y el señor Francisco R. Verardo, quienes actuaron eficazmente durante los períodos de 1917 y 1918; 1920, 21 y 23, respectivamente.

Evidencia el estado de prosperidad a que ha llegado el Centro de Fomento, la inauguración del edificio propio que desde el sábado será su sede oficial.

El edificio es de construcción moderna y reune todas las comodidades que pueden estar dotadas las casas de su género.

Como puede verse en el grabado que acompaña esta nota, el frente es de moderno corte, que produce, a quien va a visitar el local, una grata impresión, que no se desvanece sino por el contrario se reafirma, cuando se conocen sus detalles.

Entre las dependencias que constituyen la nueva sede, hay una amplia sala de lectura y radiotelefonía, otra de ajedrez, espacioso salón de billares y otros departamentos anuelados con la sobriedad del confort moderno.

Amnistía a los infractores a las leyes de enrolamiento y servicio militar

PROYECTO DE LEY DEL DIPUTADO DR. LEOPOLDO BARD

En una de nuestras ediciones anteriores anunciamos que el diputado por la Capital, doctor Leopoldo Bard, tenía en preparación un proyecto de ley, concediendo amnistía a todos los infractores a las leyes sobre enrolamiento y servicio militar.

He aquí ahora el articulado y fundamentos de dicha iniciativa:

Artículo 1o.— Concédese amnistía a todos los infractores a las leyes sobre enrolamiento y servicio militar, quedando obligados a regularizar su situación dentro de seis meses los que residan en el país y de diez meses los que se hallen en el extranjero.

Art. 2o.— Quedan exentos del pago de tasa militar y multas que les hubieran correspondido hasta seis meses de la promulgación de la presente ley los deudores por excepciones al servicio militar.

Art. 3o.— Los infractores comprendidos en el artículo 1o. pasarán directamente a formar parte de la reserva, guardia nacional o territorial, de acuerdo con las disposiciones de la ley vigente, quedando eximidos de las penalidades que les hubieran correspondido.

Art. 4o.— El P. E. dará la mayor publicidad a la presente ley por intermedio de las legaciones, consulados, oficinas de enrolamiento, juzgados de paz, oficinas del Registro Civil, municipalidades, comisarías de policía, etc.

Art. 5o.— Los gastos que demande la presente ley se harán de rentas generales con imputación a la misma.

Exposición de motivos—

Fundamentando su iniciativa, se expresa así el

Dr. Bard.— Señor presidente: He de fundar este proyecto en las consideraciones aducidas en el mensaje del P. E., de fecha 26 de agosto de 1921, con que el ex presidente doctor Hipólito Yrigoyen acompañó su proyecto sobre amnistía a los infractores a la ley de enrolamiento.

El proyecto de ley de amnistía a los infractores a la ley de enrolamiento y servicio militar que el P. E. somete a la consideración de V. H. viene a satisfacer un anhelo público y está llamado a regularizar importantes servicios administrativos.

"El porcentaje de los infractores no puede considerarse elevado a pesar de todo; pero los años transcurridos desde que se sancionó la última ley de amnistía han venido aumentando el número de ciudadanos que, por no haber cumplido sus deberes militares, se han visto obligados a abandonar el país, o se encuentran cumpliendo un recargo de servicio que los sustrae a las actividades generales, sin beneficio alguno para nuestras instituciones armadas.

"El P. E. no debe olvidar que las leyes, y muy especialmente las de carácter militar, deben ser estrictamente cumplidas y que no constituyen una excusa la ignorancia o el error; pero sobre la inflexibilidad de los tribunales llamados a aplicar esas leyes para mantener la disciplina de la Sociedad o de las instituciones se encuentra la alta facultad del gobierno de la Nación que puede, con una ley de olvido, borrar toda falta para llenar una finalidad superior como es la de reintegrar al ejercicio de sus derechos a numerosos ciudadanos cuya labor proficua en la obra común del engrandecimiento nacional ha de compensar largamente la culpa en que hubieren incurrido".

"Y ya que una ley de esta clase no debe hacer excepciones, justo es también comprender en ella a los oficiales, clases y soldados del ejército y la armada condenados por infracciones de carácter exclusivamente militar que no les inhabilite para volver con dignidad a las filas o reintegrarse decorosamente a la vida ciudadana".

"Y al mismo tiempo qué se llenan tan elevados propósitos se contribuirá también a facilitar a la alta dirección de nuestras instituciones armadas la depuración de sus registros, y a aliviar a nuestra justicia federal de la pesada carga que constituyen los procesos de infracciones a la ley de enrolamiento; sin que, por ello debilitemos ni la autoridad de las leyes militares, ni los prestigios de la justicia, ya que, por el contrario, este acto de los poderes públicos ha de tener hoy, como ha tenido siempre, por resultado inmediato, una reacción favorable a las instituciones que se arraigan más en el espíritu del pueblo por la magnanimidad que por la intolerancia".

Considero que los fundamentos transcriptos toman en cuenta los más importantes aspectos de este complejo problema. No he de agregar, por tanto, nada por el momento, reservándome ampliarlos en la oportunidad de su discusión en la Cámara.

Administración Nacional

Nombramiento en el Ministerio de Agricultura—

Por decreto de la fecha se nombra a Wáshington I. Ricardes para reemplazar al capitán Pedro Mainero en el control de libros de contabilidad del Ministerio de Agricultura, mientras dure su ausencia del país, como secretario del ministro en en el Congreso de Roma.

Pasajes y fletes oficiales—

El Ministerio de Hacienda entregó hoy a la empresa del Ferrocarril del Sud 101.820 pesos moneda nacional, en pago de pasajes y fletes oficiales.

Dirección de Navegación y Puertos

En concepto de materiales provistos a la Dirección General de Navegación y Puertos, la Compañía Sud Americana recibió de la Tesorería General de la Nación, 92.080 pesos moneda nacional.

Pago de suministros—

En pago de corriente eléctrica suministrada a varias dependencias de la Administración Nacional, la Compañía Hispano Americana de Electricidad recibió del Ministero de Hacienda 28.140.

—En pago de diversos artículos suministrados a las reparticiones nacionales, la firma comercial Emanuelli percibió de la Tesorería General 67.435 pesos.

Licencias concedidas—

El Ministerio de Justicia concedió licencia con goce de suedo, al guardia 3o. de la Penitenciaría Nacional Enrique Lemmé Rocca.

—El mismo Departamento concedió licencia por dos meses al auxiliar del Registro de la Propiedad José Rondini, debiendo sustituírlo el señor Ernesto Gret.

La sarna en los lanares

Por enviar animales lanares con sarna al frigorífico de Cuatreros (F. C. S.), la Dirección de Ganadería ha hecho efectiva una multa de pesos 585, a los señores Geddes Hermanos, de Coronel Pringles.

Se activan los preparativos para la Primera Exposición Nacional de Vialidad

Material a exhibirse

Con gran actividad continúan los preparativos para la Primera Exposición Nacional de Vialidad que el Touring Club Argentino organiza, con la cooperación de la Sociedad Rural Argentina, para el mes de mayo próximo. Todo hace prever que esta exposición resultará uno de los números más lucidos de las fiestas mayas del corriente año.

La Dirección de Puentes y Caminos de la Nación se ha adherido plenamente a la iniciativa del Touring Club Argentino y está preparando el interesante material que exhibirá en cada región con carteles explicativos, vistas cinematográficas, distintas clases de los caminos argentinos, muestras de pisos y pavimentos, gráficos sobre proporción de caminos, caminos arbolados, modelos de las obras de arte más comunes en cada región, métodos distintos para el mejoramiento de los caminos, muestras de pavimentos (cortes y dibujos), muestras de los mismos pavimentos después del uso, con su historia correspondiente, productos para el mejoramiento de los caminos (aceite, asfalto, petróleo), maquinarias y demás implementos indicados para la construcción y conservación de caminos, distintos sistemas de construcción (gráficos, fotografías y vistas cinematográficas), elementos para la conservación de caminos (guarda-ganados, alcantarillas, modelos de puentes, cunetas, alambrados, molinetes, etc.), rodados convenientes al buen estado de los caminos, acción demostrada de cada uno de distintas clases de caminos; cargas, muestras de huellas de distintos rodados, materiales adecuados a los distintos gráficos, planimetría de caminos para tráfico pesado y liviano, fotografías, gráficos y vistas cinematográficas al respecto.

Serán invitados a participar de esta exposición el P. E., la Dirección General de Puentes y Caminos, la Administración de los Ferrocarriles del Estado, la Dirección de Navegación y Puertos, el Estado Mayor del Ejército, el Instituto Geográfico Militar, el Instituto Geográfico Argentino, el Centro Nacional de Ingenieros, la Facultad de Ciencias Exactas, Físicas y Naturales, la Universidad Nacional de La Plata, el Centro Nacional de Ingenieros Agrónomos, las administraciones municipales de las principales ciudades, las cámaras de comercio y los importadores de rodados mecánicos y de maquinarias constructoras de caminos, lo mismo que los importadores y fabricantes de materiales para pavimentación, etc.

El material destinado a ser exhibido en la Exposición será entregado en el local de la Sociedad Rural Argentina, en Palermo, antes del día 19 de mayo de 1924 y colocado en el stand respectivo, por cuenta del expositor.

Esta exposición, pues, se juzga que tendrá resultados muy convenientes para el mejoramiento económico y el progreso del país.

Dicha exposición coincidirá con el congreso internacional de transporte a motor, que se reunirá en Detroit (E. U.), del 21 al 24 de mayo próximo y con la conferencia panamericana preliminar análoga, que inaugurará sus sesiones en Wáshington el día 2 de junio.

Estados Unidos, que enviará representantes a la exposición, tiene sumo interés en los resultados de la misma, pues han podido comprobar mejor que ningún otro país, los espléndidos efectos del desarrollo de los medios de vialidad.

PLANO DE LAS LOCALIDADES EN EL PABELLON "NARCISO P. LOZANO" EN EL LOCAL DE LA SOCIEDAD RURAL ARGENTINA

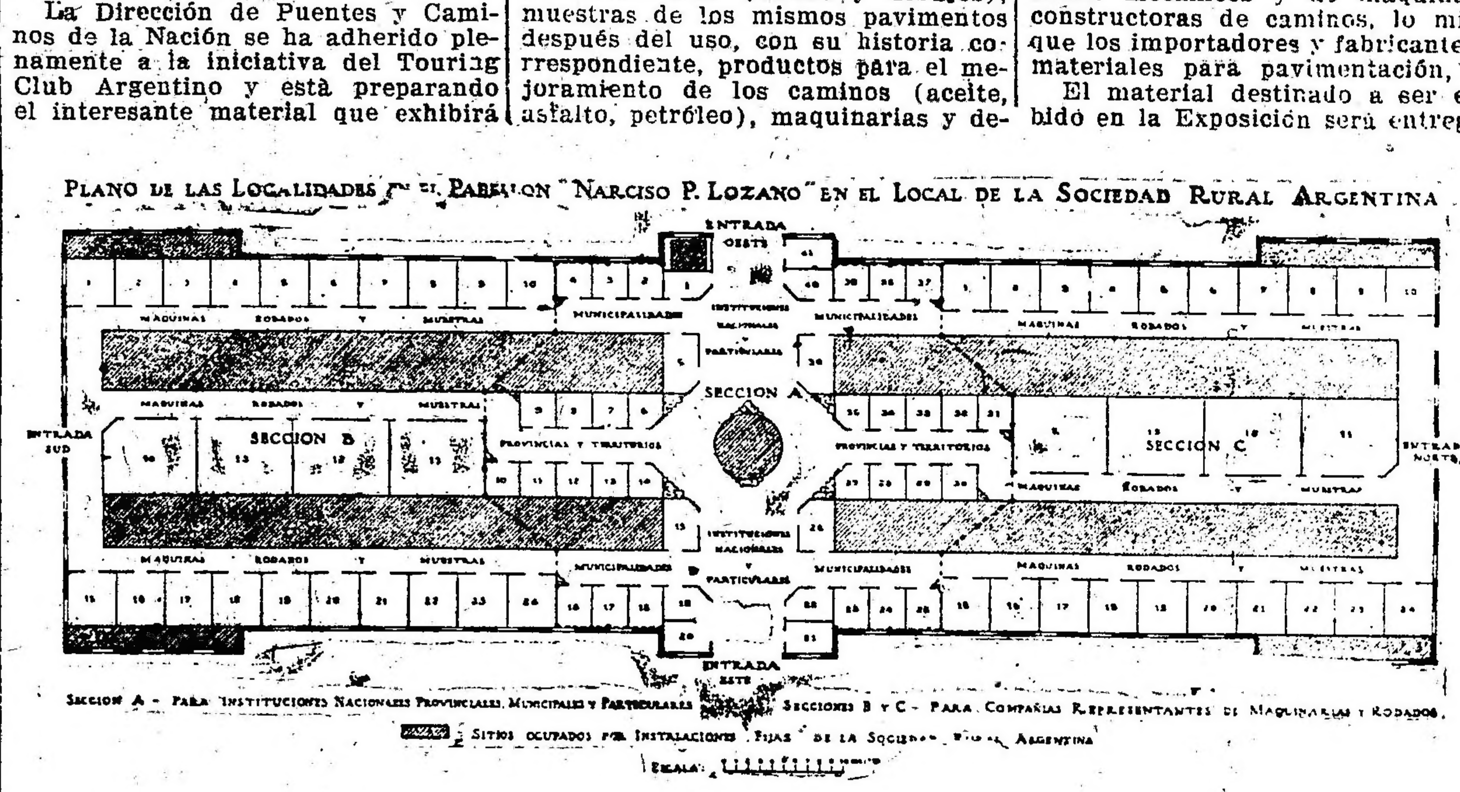

SECCION A - PARA INSTITUCIONES NACIONALES PROVINCIALES, MUNICIPALES Y PARTICULARES. SECCIONES B Y C - PARA COMPAÑIAS REPRESENTANTES DE MAQUINARIAS Y RODADOS.

SITIOS OCUPADOS POR INSTALACIONES FIJAS DE LA SOCIEDAD RURAL ARGENTINA

ESCALA:

en la rotonda central del pabellón Narciso P. Lozano, que será el local principal de la Exposición.

La exposición será inaugurada solemnemente el 25 de Mayo próximo. Permanecerá abierta al público en las horas que oportunamente determinará la C. D. del T. C. A.

Constará la exposición, de las siguientes secciones:

A. Para las reparticiones nacionales, provincias, territorios, municipios, facultades e instituciones científicas.

B. y C. Máquinas constructoras de caminos, rodados y muestras de pavimentos, etc.

En estas tres secciones se exhibirá el siguiente material:

Gráficos demostrativos del estado de la vialidad en cada provincia, territorio o municipio, planos, fotografías, disposiciones en vigor sobre vialidad, informes, memorias, modelos de rodados comunmente usados

Saladeros, frigoríficos y fábricas de carnes congeladas

Faena del primer trimestre en 1923 y 1924

La división de contralor del comercio de carne ha reunido los siguientes datos sobre la faena realizada por los frigoríficos, saladeros y fábricas de carnes conservadas y extractos, durante el mes de marzo y total del primer trimestre, en los años 1923 y 1924:

Establecimientos: Cía. Swift de La Plata S. A., bovinos: año 1922, 34.02 1923, 65.969; 1924, 74.783; ovinos: 1922, 85.313; 1923, 42.331; 1924, 43.724; porcinos: 1922, 7.597, 1923, 7.287; 1924, 1.548.

Cía. Swift, Río Gallegos. Ovinos :19.23, 86.599; 1924, 75.615; porcinos.

Frig. Armour de La Plata. Bovinos: 1922, 12.284; 1923, 30.884 1924, 38.634; ovinos: 1922, 76.4076 1923, 68.356; 1924, 49.946; porcinos: 1822, 2.065; 1923, 1.883; 1924, 892.

Frigorífico Armour de Santa Cruz. Ovinos: 1923, 31.693; 1924, 56.278.

S. A. "La Blanca. Bovinos: 1922, 22.302; 1923, 42.889; 1924, 47.063; ovinos: 1922, 59.150; 1923, 66.2076 1924, 38.419; porcinos: 1922, 422; 1923, 473.

Frig. Wilson de la Argentina. Bovinos: 1922, 11.348; 1923, 20.935; 1924, 29.798; ovinos: 1922, 38.196; 1923, 41.237; 1924, 41.353.

Cía. San. de Carnes Cong. "La Negra". Bovinos: 1922, 24.315; 1923, 29.226é 1924, 39.644; ovinos: 1922, 97.148; 1923, 50.556; 1924, 40.359;

Cía. San. de Car. Cong. "Cuatreros". Bovinos: 1922, 1.272; 1923, 2.739; 1924, 6.914; ovinos: 1922, 3.331; 1923, 29.196; 1924, 23.337; porcinos: 1922, 232; 1923, 334é 1924, 329.

The Anglo S. Amer. "Zárate". Bovinos: 1922, 19.297; 1923, 26.449; 1924, 23.004; ovinos: 1922, 92.312; 1923, 26.192; 1924, 29.500.

The Anglo S. Amer. "Campana". Bovinos: 1922, 16.691; 1923, 34.682; 1924, 33.169; ovinos: 1922, 42.670; 1923, 36.750é 1924, 29.800; porcinos: 1922, 94; 1923, 59; 1924, 603.

The Anglo S. Amer. "Las Palmas". Bovinos: 1922, 9.135.

English and Duch Meat Co. Bovinos, 1924, 14.565.

Smithfield and Arg. Meat Co. Bovinos: 1922, 4.236; 1923, 20.731; 1924, 24.289; ovinos: 1922, 59.482; 1923, 3.457; 1924, 1.245; porcinos: 1922, 58; 1923, 5; 1924, 24.

Cía. Frig. Arg. Tierra del Fuego. Ovinos: 1924, 86.097.

Liebig's Extract of Meat Co. Bovinos: 1923, 30.500é 1924, 18.561.

Est. Argentinos de Bovril. Bovinos: 1922, 7.125; 1923, 10.692; 1924, 12.530.

Saladero Santa Teresa (Rocca y Terrarosa). Bovinos: 1924, 1.129.

Saladero Freitas. Bovinos: 1923, 1.096.

Cooperativa Saladeril Concordia. Bovinos: 1923, 2.671; 1924, 8.001.

Abast. Urbano Gualeguaychú. Bovinos: 1924, 2.438.

Saladeril Santo Tomeña. Bovinos: 1924, 1.778.

Frig. Atalaya A. M. Peña. Bovinos: 1924, 5.257.

Saladero San Antonio. Bovinos: 1924, 2.663.

Total: bovinos 1923, 162.032; 1923, 319, 463; 1924, 384.220; ovinos: 1922, 554.219; 1923, 482.578; 1924, 536.711; porcinos: 1922, 14.787; 1923, 14.4026 1924, 6.915.

Faenas del primer bimestre. Bovinos: 1922, 285.882; 1923, 470.122; 1924, 726.832; ovinos: 1922, 634.799 1923, 874.450; 1924, 1.171.490; porcinos: 1922, 10.679; 1923, 13.555; 1924, 11.291.

Total general. Bovinos: 1922: 447.914; 1923, 789.585; 1924, 1.111.052; ovinos: 1922, 1.189.618; 1923, 1.357.028; 1924, 1.708.201; porcinos: 1922, 25.466; 1923, 27057; 1924, 18.205.

MAGISTERIO NACIONAL

DIFERENCIAS DE HABERES POR EL MES DE ENERO

Al Consejo Nacional de Educación le fueron entregados esta tarde por el Ministerio de Hacienda 400.000 pesos moneda nacional. Dicha suma deberá ser invertida en el pago de las diferencias de haberes del magisterio nacional en la capital, provincias y territorios por el mes de enero último.

Ministerio de Instrucción Pública

NOMBRAMIENTOS DE PROFESORES

Por el Ministerio de Instrucción Pública, diéronse a conocer los siguientes decretos del P. E.:

Nombrando personal para la Escuela Profesional de Mujeres anexa a la Escuela de Artes y Oficios de Catamarca: Profesor de dibujo, al señor Alsina Alcobert y ayudantes de taller a las señoritas Angela Carrizo y Francisca Herrera.

Nómbrase al señor Pascual Félix para desempeñar interinamente la cátedra de dibujo del profesor Guido Buffo, en el Colegio Nacional No. 1 de Rosario y en el mismo cargo, en la Escuela Profesional y del Hogar, también en reemplazo del señor Buffo, a la señorita Doraliza Colignon.

Nómbrase profesor de Mecánica Racional y Física Matemática del Inestituto Nacional del Profesorado Secundario, al ingeniero Enrique Batty.

Nombrando en la Escuela Normal de Avellanena (Buenos Aires) a la profesora señora Leonilda V. de Gatica y al Profesor Benito Vaccarezza.

LICENCIAS Y RECONOCIMIENTOS DE SERVICIOS

El Ministerio de Instrucción Pública dió a conocer los siguientes decretos:

Se hace saber que el nombramiento como profesor del Colegio Nacional de Córdoba de fecha 18 de marzo último recaído a nombre del señor Juan Martín Albarengue debe considerarse a favor del señor Juan Manuel Albarenque.

—Se han concedido las siguientes licencias: 45 días con goce de sueldo al profesor (2 cátedras de castellano y 1 de geografía) del Colegio Nacional "Bartolomé Mitre" señor Fortunato E. Cichero, debiendo reemplazarlo en las cátedras de castellano la señorita Cornelia Cichero y en la de geografía la señorita Amelia Ratto; en el Colegio Nacional de San Isidro, 2 meses sin goce de sueldo al profesor de idiomas extranjeros (6 horas) debiendo reemplazarlo la señorita Enriqueta Petrelli; 45 días a la regente del Colegio Nacional de Córdoba señorita Carmen Mainz Echeverría; 2 meses a la secretaria de la Escuela Normal de Jujuy señorita Celia Delfino, debiendo substituirla la señorita Modesta Alvarez Soto.

—Se ha prorrogado por un mes la licencia que se le acordó a la auxiliar de secretaría de la Escuela Profesional de Mujeres de Salta, señorita María Fanny Saravia, debiendo continuar substituyéndola la señorita María Elena Aiderete Avellaneda.

—Ha sido prorrogada por un mes la licencia que se acordó a la vicedirectora y profesora de ciencias y letras (1 cátedra) y de educación física y estética (1 cátedra) de la Escuela Normal de Profesoras de La Plata, señora Amalia I. de Santa Marina, debiendo continuar substituyéndola las señoritas Sara Torres y Ermelinda Avena.

Dragado del Río Negro

En la Dirección de Navegación y Puertos recibióse una comunicación informando que la draga 208 C. llegó al Río Negro, a fin de iniciar los trabajos de dragado de la barra existente en aquel punto.

Se han constituído varios subcomités de la Cruz Roja en el interior

REGRESO DEL Dr. CARLOS A. PARDO

De regreso de Jujuy y Salta, donde dejó constituídas las comisiones organizadoras de los comités provinciales de la Cruz Roja Argentina, ha llegado a esta capital el doctor Carlos A. Pardo, quien viene gratamente impresionado de su jira por el norte de la República en el que encontró buen ambiente en pro de la misión que lo trajo a esta zona.

—En el Comisariado de la Cruz Roja Argentina se han recibido informaciones sobre la instalación de subcomités en diversas provincias.

Forman parte del de Uruguay la señora Martínez de Zeballos, la señorita María Teresa Méndez Casariego, el director de la Escuela Normal de Profesores doctor Juan A. Godoy y los señores Rodolfo Solanas Pacheco, Tomás Sartorio y Antonio Maccio.

En Río Colorado, se ha constituído el comité local de la Cruz Roja, bajo la presidencia del doctor Dardo M. Alegre, distribuyéndose los demás cargos entre los señores Carlos Cerda Delgado, coronel Rodolfo Soria, José María V. Acárregui, Benigno Roldán Suárez, Antonio H. Molinè, Juan Echarrén, señorita Julia García y Julio Miaca.

En Santo Tomé, Corrientes, se ha constituido un subcomité local, bajo la presidencia del doctor Patricio Beltrán, distribuyéndose los cargos restantes entre las señoras Manuela M. de Centeno de Goncalvez, Justo P. Alvarez, Leontina H. Haurie, Raúl Gutiérrez, Luisa Luzuriaga de Miño, Eloísa Zubizar, Arturo Haurie y Esteban Escalada.

Se han recibido, además, comunicaciones de San Luis informando haberse constituido allí el comité local, presidido por el doctor Nicolás Jofre y contando entre sus componentes al doctor Ricardo Rodríguez Saá, a la presidenta de la Sociedad Damas de Beneficencia, doña Teodora G. de L'Huiller, Alfredo Domínguez, comandante Pedro N. Sarapura, Isabel Ortiz de Crespo y Cleofe W. de Garro. El comité tiene su sede en la calle Junin 886.

En Tucumán, la natalidad marca una disminución

Según informes publicados por el anuario estadístico de Tucumán, la natalidad ha marcado una disminución en aquella provincia.

En el período anual de 1921, los hijos legítimos nacieron en una proporción de 58.32 por cada mil habitantes y los ilegítimos en la de 41.67.

Al consignar los datos relativos a la nupcialidad, se comenta el hecho de que en el año referido, el número de matrimonios decreció enormemente con relación a los anteriores, debiéndose imputar ese fenómeno a la circunstancia de que en 1921 se sintió con mayor intensidad la crisis económica y la distribución de los capitales para la instalación de nuevas industrias.

La estadística pone de relieve la realidad de las cifras que demuestran que en aquella provincia el número de matrimonios ha decrecido en forma alarmante.

Tienden a normalizarse las condiciones del tiempo

AUN PERSISTE LA LLUVIA EN ALGUNOS PUNTOS DEL PAIS

Las condiciones del tiempo han experimentado un favorable cambio en la Capital, sucediendo a la cargada atmósfera de estos días pesados una temperatura fresca y agradable, aun cuando sopla un poco de viento.

Según informes suministrados por la Oficina Meteorológica, han caído lluvias ligeras a moderadas en las provincias del Este y Centro y en Pampa Central. Hoy reina tiempo algo nublado en las provincias del Este y Norte y tiempo bueno en las demás partes.

Prevalecen vientos suaves a moderados del Sur a Sureste en general.

La temperatura permanece casi estacionaria en las provincias: en el Sur ha bajado varios grados.

La presión se encuentra baja y casi estacionaria en las provincias del Este y en las demás regiones y ha subido rápidamente en los territorios del Sur.

La cantidad de lluvia caída en la República es la siguiente:

Capital Federal — Chacarita 11, F. C. C. A. 3, F. C. P. 2, F. C. O. 8, F. C. S. 2, F. C. M. 2 F. C. C. C. 4.

Buenos Aires — Acosta 30, Alagón 29, Albariño 18, Alberdi 9, Alberti 56, Alsina A. 10, Ameghino 12. Andant 17, Arboledas 25, Arenaza 29, Ayacucho 10, Azul 20, Báez 70, Baradero 13, Bayauca 30, Blanca Grande 20, Bonifacio 10, Bragado 33, Bunge 50, Cacharí 15, Cambaceres 66, Cañuelas 27, Capilla del Señor 16, Carlos Keen 26, Casalins 22, Castelli 18, Colón 20, Coronel Brandzen 23, Coronel Mom 73, Coronel Vidal 16, Crotto 37, Cuenca 17, Chascomús 2, Chivilcoy 35, Daireaux 14, Del Carril 15, Del Valle 20, Dolores 13, Durañona 30, Drabble 22, Elordi 12, El Triunfo 27, Ernestina 39, Fatraló 23, Fernández M. 34, Florencio Varela 10, French 40, Fynn 31, García J. M. 56, General Alvarado 3, General Alvear 25, General Lamadrid 17, General Sarmiento 19, General Villegas 10, Germania 41, Gorchs 9, Gorostiaga 20, Gowland 24, Guanaco 18, Haedo 30, Ibáñez 25, Indacochea 25, Ingeniero Williams 24, Jáuregui 25, Jéppener 3, Juárez 6, Junín 21, Krabbe 9, Laplacette 10, Larrea 58, Lavalle 15, La Delfina 40, La Dorita 21, La Limpia 35, L aPorteña 12, La Rica 46, Las Flores 17, Las Heras 29, Las Toscas 48, Lincoln 14, Lomas 3, Los Angeles 18, Los Toldos 25, Luján 27, Maipú 11, Mamaguitas 15, Marcos Paz 32, María Lucila 20, Maza 30, Mechita 43, Mercedes 48, Meridiano V 11, Merlo 31, Miramar 4, Moneta 18, Monte 6, Moreno 20, Morón 29, Naón 28, Navarro 63, Necochea 7, Neild 30, Nueve de Julio 23, Olavarría 37, O'Brien 28, Olivera 28. O. Rozas 20. Otoño 14, Pasman 10, Pasteur 45, Pazos anki 35, Pehuajó 19, Pérez Millán 20, Pichincha 29, Pilar 43, Pirovano 18, Plomer 40, Pourtalé 38, Portela 28, P. Quintana 25, Primera Junta 8, Quenoma 20, Quirno Costa 18, Quiroga 42

NOTAS POLICIALES

Nuevos detalles sobre el robo cometido en un depósito de la aduana

LOS RELOJES SUBSTRAIDOS HAN SIDO VALUADOS EN $ 10.000

El comisario Ferro de la sección 22a., prosiguió esta tarde con toda actividad las diligencias que iniciara ayer para dejar completamente esclarecido el robo perpetrado el día anterior en el depósito de la sección 3a. de la Aduana de la Capital.

El detenido Velentín Maita que fué sometido a un amplio interrogatorio declaró que poco después de las 16 se introdujo al depósito confundido entre los empleados que allí prestan servicios y sin ser visto se ocultó detrás de una pila de cajones a la espera de que aquéllos se retiraran, cosa que hacen a las 17 en punto.

Cuando hubo comprobado que allí no quedaba nadie salió de su escondite y se dirigió al segundo piso provisto de una palanqueta que llevaba oculta entre las ropas. Conocedor de la dependencia por la circunstancias de haber trabajado como peón de la Aduana hasta hace poco tiempo, procedió a violentar el candado que aseguraba la puerta de una habitación de cemento armado donde se guardan las joyas y efectos de valor y una vez en el interior de la misma abrió dos cajones de los cuales sacó una cantidad considerable de relojes de oro para señora y hombre.

Hecho esto salió por una de las puertas que miran al este, la que según él, se hallaba abierta y trató de alejarse observando algunas precauciones para no ser descubierto.

Caminó un par de cuadras y seguro de que iba a ser registrado por los guardacostas destacados en la calle Cangallo e Ingeniero Huergo se aproximó a uno de ellos y con un pretexto pretendió continuar su camino sin que lo registraran.

Los empleados del Resguardo que llámanse Alfredo Petrarca, Luis Ferrari y Francisco Pasini advirtieron que Maita llevaba los bolsillos excesivamente abultados y se dispusieron entonces a registrarlo, secuestrándole 90 relojes, cuya procedencia no pudo justificar.

Conducido al destacamento del resguardo y luego de labrada un acta, el detenido fué remitido a la seccional 22a. donde procedió a interrogarlo el comisario Fero. En el primer momento Maita se negó a manifestar la procedencia de lo secuestrado pero esta mañana se decidió a decir la verdad. Los relojes sustraídos han sido avaluados en 10.000 pesos.

El acusado que es argentino, de 22 años de edad, soltero, no registra antecedentes policiales.

Mañana será remitido al Palacio de Justicia a disposición del señor juez federal Dr. Miguel L. Jantus.

Palacio de Justicia

SOBRE DERECHOS DE PENSION DE LOS MILITARES RETIRADOS, A BASE DE NUEVOS SERVICIOS PRESTADOS DESPUES DEL PASE A RETIRO

Dictamen del Procurador General

El Procurador General de la Nación doctor H. Rodríguez Larreta ha evacuado hoy una consulta que le formulara el Ministerio de Guerra con motivo de unas gestiones sobre derechos de pensión.

Dice en su dictamen el Procurador General:

"La ley No. 9675, de 5 de octubre de 1915, sobre cuadros y ascensos del Ejército, que modificó el título II de la ley No. 4707, establece en el inciso c) de su artículo 60 que los oficiales no ascendidos podrán solicitar destino en los puestos de empleados militares o civiles de la Administración Nacional y que los años de servicios que presten en este carácter se computarán hasta llegar al máximum de pensión o al límite de edad para el retiro obligatorio.

El decreto de 3 de enero de 1923 (B. M. 1688, II parte), en cuanto dispone que los servicios prestados por los militares retirados por cualquier ley serán computados proporcionalmente a los años prestados y de acuerdo con la escala establecida hasta completar el máximum de haber de retiro, es pues, interpretativo del citado artículo 60, inciso c), de la ley No. 9675, y como tal, comprende no solamente a los retirados que, en lo sucesivo, pasaron a ocupar destinos militares sino también a todos los que prestaron anteriormente análogos servicios, en esas mismas condiciones, bajo el régimen del recordado inciso c), del artículo 60.

Pero es de observar que los servicios prestados por el mayor don Juan Pensionati después de su pase a la situacion de retiro, que se han computado en la ampliación de la foja de servicios de fs. 3 y 4, y que sirven de base a la gestión sobre aumento de pensión que a fs. 1 formulan doña Margarita y doña Constancia Pencionati, como hijas legítimas y solteras de dicho causante, no fueron prestados bajo el régimen del mencionado artículo 60, inciso c), de la ley No. 9675, puesto que ésta se promulgó en 5 de octubre de 1915 es decir, mucho después de haber el causante fallecido, hecho este último que se había producido en 2 de abril de 1905, según se hace constar en la referida foja de servicios agregada a fs. 3 y 4.

De ahí que los servicios en cuestión no están amparados del beneficio que acuerda el artículo 60, inciso c), de la ley No. 9675, y como tampoco existió disposición legal ninguna, en vigor con anterioridad a aquella ley, que autorizase el aumento de la pensión de los militares retirados, a base de nuevos servicios prestados después del pase a retiro, estimo que la gestión de las señoritas doña Margarita y doña Constancia Pensionati es improcedente y debe ser desestimada".

JUBILACIONES BANCARIAS

El procurador general doctor Rodríguez Larreta en dictamen de hoy al Ministerio de Hacienda declaró que la situación dentro de las prescripciones de la ley 11.232, de la sucursal que el Banco de la Nación de la Provincia de Buenos Aires tiene establecida en esta capital es, a su juicio, análoga a la de la sucursal en ésta del Banco de Córdoba y en consecuencia es de opinión que el Banco de la Provincia de Buenos Aires, en cuanto se relaciona con la sucursal en la Capital Federal, se encuentra obligatoriamente sujeto a todos los beneficios y obligaciones de la ley 11.232.

CAMARA CIVIL PRIMERA

Este tribunal en su acuerdo de hoy falló los siguientes expedientes:

D. Arturo B. Fermín contra los señores Vago Hnos., sobre locación de servicios; reforma el fallo apelado.

Da. Rosa R. de Cabrera, contra don Julio Orrego por rendición de cuentas; confirma la sentencia del juez doctor Lagos.

D. José Cosentino contra D. José G. Pérez y otro, sobre cobro de pe[sos]; confirma en lo principal la re[solución] solución del juez doctor Figuero[a].

JUZGADO DEL Dr. MARTINEZ

Falló hoy el juez del crimen doctor Carlos Martínez los siguientes procesos:

Svetco Iochcoff, búlgaro, de ... años, soltero, jornalero, por esta[fa] ... tres meses de prisión.

Manuel Bascoy, español, de ... años, casado, por lesiones; un a[ño] de prisión, condicional.

Juan Perazzone, argentino, de ... años, soltero, albañil, por robo, ... años de reclusión.

José López, argentino, de 34 años, casado y Estanislao Casasola, argentino, de 30 años, soltero, agentes de policía, por encubrimiento de le[sio]nes; absueltos de culpa y cargo.

Antonio Marchese, italiano, de ... años, soltero y Francisco Marchese, italiano, de 28 años, soltero, vendedores ambulantes, por agresión a la autoridad; seis meses de prisión el primero y un año al segundo.

FISCALIA DEL Dr. GOYENA

Acusó hoy el fiscal doctor Ciro P. Goyena en el proceso incoado a Carlos Erico Labella, uruguayo, de 26 años, soltero, estudiante, por homicidio en la persona de Alfredo Laureano Alcorta, solicitando la pena de un año y tres meses de prisión.

—También acusó hoy el doctor Goyena en la causa seguida contra Agustín Gola, argentino, de 21 años, soltero, panadero, por hurto; pidió un año de prisión.

FISCALIA DEL Dr. ACHAVAL RODRIGUEZ

Se expedió hoy el fiscal del crimen doctor Pastor Achával Rodríguez en la causa por tentativa de defraudación seguida contra Ants... Fercovich, ruso, de 32 años, soltero, corredor, solicitando la pena de un año y seis meses de prisión.

FISCALIA DEL Dr. AVELLANEDA HUERGO

El fiscal del crimen doctor ... do Avellaneda Huergo pidió ... tres años y dos meses de prisión para Pedro Cabrera, argentino, ... años, soltero, electricista, por estafa.

Guerra y Marina

REFUERZO DE LOS GASTOS DE LA ARMADA

Cumpliendo lo que dispone un decreto del P. E. la Intendencia de Marina recibió del Departamento de Hacienda 200.000 pesos moneda nacional, en concepto de refuerzo de los gastos de la armada, por el año 1923

CUENTAS ATRASADAS DEL EJERCITO

Cumpliendo ordenes emanadas del Ministerio de Hacienda, la Tesorería General de la Nación entregó hoy a la Intendencia de Guerra 34.642 pesos moneda nacional, destinados al pago de diversas cuentas atrasadas del ejército.

PLANILLAS SUPLEMENTARIAS

Para la liquidación de diversas planillas suplementarias de haberes del ejército nuacional, la Intendencia de Guerra retiró esta tarde del Ministerio de Hacienda 15.000 pesos moneda nacional.

REDUCCION DE SERVICIO

Por decreto de la fecha se reduce a la cuarta parte el tiempo de servicio que por decreto le coresponde a los soldados conscriptos de la clase 1903, Wenceslao Miranda y Eduardo González, por haber aprobado el exámen de tiro correspondiente.

TERRENO PARA EL CUARTEL DEL 13 DE INFANTERIA

Por decreto de la fecha se aprueba la compra efectuada con fecha 2 de diciembre del año 1917, por el Ministerio de Guerra, de una fracción de tererno en la ciudad de Córdoba.

Dicha propiedad tiene un área de 2.100 metros cuadrados y se destina a la construcción de un cuartel para el regimiento No. 13 de infantería.

La adquisición se hizo por la suma de 17.300 pesos

AUMENTO DE PENSION

Por decreto de la fecha se aumenta al 63 o/o del sueldo correspondiente a su grado la pensión de retiro que percibe el ingeniero maquinista de la armada Miguel Cárdenas.

VISITA DE LOS AGREGADOS MILITARES A LA ESCUELA DE TIRO

Esta mañana hicieron una visita a la Escuela de Tiro, en Campo de Mayo, los militares extranjeros, agregados a las legaciones acreditadas en la Argentina.

Los visitantes recorrieron las distintas instalaciones y dependencias del establecimiento, acompañados de el director y de un oficial argentino especialmente designado por el ministro de Guera.

Caja de Ahorros de la provincia de Córdoba

SORTEO DE HOY

Con $ 25.000 . . . 4.8..
" " 3.000 . . . 22.7..
" " 1.000 . . . 23.5..
" " 500 . . . 13.4..
" " 500 . . . 19.2..
" " 250 . . . 11...
" " 250 . . . 15...
" " 250 . . . 15.5..
" " 250 . . . 24.9..
" " 100 . . . 1.5..
" " 100 . . . 4.5..
" " 100 . . . 5.5..
" " 100 . . . 14...
" " 100 . . . 16.4..
" " 100 . . . 17.6..
" " 100 . . . 19.1..
" " 100 . . . 10.1..
" " 100 . . . 22.9..
" " 100 . . . 25.4..

COMERCIO

Segunda rueda

Cédula H. Argentina $17.. abril 23: 69025 a 100.40.

Id. 2a. serie, abril 23: 60.500 a 98.70.

Id. 4a. serie, abril 23: 5000 a 95.60.

Id. 7a. serie, abril 23: 18.000 a 95.20.

Id. 11a. serie, abril 23: 45.000 a 97.50.

Id. 12a. serie, abril 23: 300.. a 97.50.

Id. 13a. serie, abril 23: 23.000 a 94.90.

Id. 14a. serie, abril 23: 1000 a ..

Id. 15a. serie, abril 23: 40.000 a 95.70.

Id. 18a. serie, abril 23: 5960 a 95.

Id. 19a. serie, abril 23: 86.500 a 95.

Id. 20a. serie, abril 23: 307.. a 95.

Crédito Argentino Interno 19.. abril 23: 1000 a 87.20.

Emp. Conversión 2 1/2, abril 23: 80.000 a 32.50.

Deuda Municipal, 6 1/2, abril 23: 34.000 a 98.

Emp. 4 1/2, 1910, fin de mes: 1700 a 64.

Id. mayo 31: 2000 a 62.

Saneamiento La Plata, abril 23: 5000 a 83.70.

Emp. Tucumán 2 1/2, abril 23: 50.000 a 27.50.

Meridiano V, abril 23: 16.500 a 69.50.

Id. fin de mes: 5000 a 69.50.

Id. mayo 15: 9000 a 69.50.

Emp. 4 1/2, 1911, mayo 31: 19.400 a 77.70.

Banco Español, abril 23: 125 a 20.50.

Id. fin de mes: 100 a 20.

Id. mayo 31: 200 a 19.

Ibero Platense, abril 23: 160 a 86.

Italo Arg. Electricidad, abril 23: 15 a 122.

MERCADO DE CAMBIOS

Segunda rueda

$ oro

Salinas Hnos. abril 23: 50 a 5..

Libras. 40.11|16

Salaberry y Bercetche

LIQUIDACION TOTAL DE 6.000 vacunos alta mestización Durham, 6.000 lanares Lincoln definido y 1... yeguarizos, marca liquida de don Pedro A. Menvielle, por vencimiento de contrato y entrega del establecimiento Los Molles.

El sábado 3 de mayo, a las 12.30 en el mismo campo, a 2 1/2 leguas de Orense, F. C. S. Nos permitimos recomendar muy especialmente el ganado en venta, en el cual se incluyen los planteles vacuno y lanar, por tratarse de un tipo uniforme y cuya mestización data del año 1885, teniendo el establecimiento en la actualidad reproductores importados de las más reputadas cabañas del país. Comisión 2 o/o en haciendas generales y 3 o/o en reproductores y yeguarizos a cargo del comprador y vendedor. — Salaberry y Bercetche, Defensa 188.

19|560 v. mayo 3.

CAMBIOS BANCARIOS DEL DIA — A LA VISTA

BANCOS	Inglaterra	Francia	España	Italia	Alemania	Suiza	Bélgica	Holanda	E. Unidos	Brasil
Nación Argentina	13.36	20.50	12.80	13.68	—	53.59	17.86		301.51	—
Provincia de Buenos Aires	12.99	16.47	40.80	13.06	—	52.48	12.88	111.41	302.04	33.40
Alemán Transatlántico	13.30	19.59	42.72	13.15	—	53.35	15.77	11.95	303.41	34.50
Anglo-Sudamericano	12.80	15.95	38.78	12.77	—	51.54	12.77	109.79	298.63	33.40
Argentino	12.98	17.50	40.10	13.40	—	52.40	15.—	110.—	298.—	34.60
Argentino-Uruguayo	13.25	0.195	0.424	0.134	—	0.533	0.167	112.	300.	31.30
Británico de la América del Sud	12.99	16.65	40.73	12.99	—	52.73	13.45	110.86	302.04	33.79
Comercial del Azul	12.80	15.29	40.56	12.94	—	52.30	12.77	110.33	300.—	33.40
Córdoba	—	—	—	—	—	—	—	—	—	—
Español del Río de la Plata	—	—	—	—	—	—	—	—	—	—
Francés del Río de la Plata	42 3/4	14.—	5.82	17.60	—	4.41	17.63	2.06	131.—	—
Francés e Italiano de la A. del Sur	12.98	17.62	40.23	13.37	—	4.34	17.58	2.05	131.80	—
Galicia y Buenos Aires	13.28	0.195	0.424	0.134	—	0.533	0.167	112.50	302.10	—
Germánico de la América del Sur	13.24	19.34	42.48	13.37	—	52.35	16.47	112.50	302.27	—
Holandés de la América del Sur	41 3/8	11.85	5.32	16.78	—	4.24	13.45	2.02	139.60	34.30
Italia y Río de la Plata	13.36	20.02	42.56	13.56	—	53.47	17.08	112.—	302.—	33.000
Italo-Belga	41 1/4	11.60	5.34	16.83	—	4.25	13.58	2.08	132.50	33.400
Italo-Sudamericano	13.18	19.42	42.08	13.44	—	53.22	16.58	111.40	301.—	—
Londres y Río de la Plata	12.98	16.50	40.70	13.10	—	52.73	13.45	110.86	302.04	—
Nuevo Banco Italiano	13.14	0.187	0.414	0.135	—	0.535	0.162	112.50	322.—	33.79
Popular Argentino	13.12	17.90	40.60	13.40	—	53.50	15.30	112.50	302.—	34.—
Royal Bank of Canadá	42 1/2	14.05	5.84	17.58	—	4.39	17.70	2.05	131.35	34.40
The National City Bank of New York	13.10	18.18	40.80	13.51	—	53.35	15.55	113.07	302.27	34.20
The First National Bank of Boston	13.24	19.56	42.48	13.51	—	53.35	16.63	112.23	301.59	0.34
The Yokohama Specie Bank	13.36	20.47	—	—	—	—	—	—	304 50	34.—

Francos, 10.95
Belgas, 12.85
Suizos, 4.20
Florines, 1.99,1|2
Liras, 16.50
Pesetas, 5.27
Dólares, 134.40
Reis, 33.000
Montev. 2.30 o|o

BOLSA DE MONTEVIDEO

MONTEVIDEO, abril 22: En la primera rueda de hoy en esta Bolsa se anotaron los siguientes negocios: Títulos Z, a 92.10; id. V a 93.50; id. U a 93.40; id. X a 92.10; id. P a 94.50; id. T a 93.60; D. Consolidada a 68.20; N. Saneamiento a 85.50; Palacio Legislativo a 85.40; Obras Públicas 1918 a 85.20.

INFORMES DE LAS COSECHAS MUNDIALES

Australia — Trigo — Se predice que ed área sembrada será menos que el año pasado. Un corresponsal indica una merma de diez por ciento.

Balcanes — Trigo — Lluvias espléndidas han sido de mucho beneficio y las cosechas se desarrollan bien.

Italia — Trigo — Las nuevas cosechas se presentan bien. Las existencias de trigo son pequeñas.

Norte de Africa — Trigo — Las condiciones de las cosechas son buenas. Abundantes lluvias han resultado beneficiosas.

Rusia — Trigo — Se considera que la conrición de la cosecha es satisfactoria. El tiempo reinante es más o menos, propio de la estación.

MERCADOS DE TRIGO

En el Reino Unido hay regular demanda para trigo y probablemente la demanda será mantenida, pues las provisiones de trigo nativo son pequeñas. La demanda Continental es buena y los informes recibidos por Broomhall indican liberales requedimientos. La mejorada demanda y el hecho de que el áerea sembrada en Norte América es reducida han dado más confianza al mercado.

En la opinión del señor Broobhall, la continuación de buenas compras es necesaria para contra balancear el efecto de las grandes provisiones a flote y los embarques en perspectivas, pero dentro de poco tiempo, las cosechas rominarán el mercado.

MERCADOS DE MAIZ

El mercado para maiz es irregular y la demanda tranquila.

EMBARQUES DE LINO DE LA INDIA

(Corrección del corresponsal)

Esta semana, 3.600 toneladas; semana pasada, 6.200 tons.; año pasado 11.200 tons.

Lino de la India a Flote: Esta semana, 17.900 tons.; semana pasada, 16.800 tons.; año pasado, 32.800 ton.

MERCADO CENTRAL DE FRUTOS

Ventas de hoy

Lana fina cruza fina y mediana— 50.000 kilos, $ 22.50.

Cruza gruesa — 18.000 kilos, $ 18; 9000, $ 17; 2000, $ 16; 3000, $ 15.50.

Segunda esquila, cruza fina y mediana — 3000 kilos, $ 18.50; 2000 $ 18; 3000, $ 17.50; 17.000, $ 17; 6000, $ 16.50; 7000, $ 16; 8000, $ 15; 12.000, $ 14.50; 3000, $ 14; 1000, $ 13.

Borrega — 1000 kilos, $ 16; 500, $ 15.

Pieles lanares, lanudo consumo — 200 kilos, $ 1.55; 050, $ 1.50; 3000 $ 1.45; 100, $ 1.40.

Desecho — 200 kilos, $ 1.35; 500 $ 1.30; 2000, $ 1.25; 900, $ 1.20.

Finos — 1000 kilos, $ 1.70.

Del Chubut — 1500 kilos, $ 1.70.

Criollos — 300 kilos, $ 1.55.

Corto y pelado, consumo — 1000 kilos, $ 1.45; 600, $ 1.40; 1000, $ 1.35; 2000, $ 1.30; 2700, $ 1.27; 2000, $ 1.25; 1500, $ 1.20; 700, $ 1.15; 600, $ 1.10; 300, $ 1.

Cueros vacunos — 100 cueros, $ 13; 250, $ 12.80; 400, $ 12.60; 300, $ 12.50; 100, $ 12.30; 150, $ 12; 250, $ 11.70; 200, $ 11.50; 100, $ 11.

Salados — 576 cueros, $ 0.64; 200, $ 0.63; 500, $ 0.55.

Becerros — 700 cueros, $ 11; 350 $ 10.50; 200, $ 10.

Potros — 100 cueros, $ 7; 50, $ 6.70; 100, $ 6.50; 50, $ 6.20; 80, $ 6.

Cerdas — 500 kilos, $ 22.50; 400 $ 22; 1300, $ 21.50; 300, $ 21; 500, $ 20.50; 300, $ 20; 500, $ 19; 200, $ 18.50; 300, $ 18.

Nutria — 35 kilos, $ 17; 20, $ 14.50; 10, D. $ 75.

Cabras — 300 kilos, $ 17.50; 200 $ 15.

Liebres — 200 c. $ 0.30; 100, $ 0.20.

Sebo derretido — 10 c. $ 4.40; 1 $ 4; 100 lit. $ 4.

Cera — 50 kilos, $ 2.20.

Lana entrada: 145.702 kilos; salida: 87.635 kilos.

Entrada total: 40.598.194 kilos.
Existencia: 3.191.380 kilos.

La exacción en proyecto

El movimiento producido alrededor de la idea de abrogar el decreto que exige el pago inmediato de las tasas militares atrasadas, ha cobrado una extensa amplitud en el cuerpo de funcionarios de la Administración Nacional.

La crónica que a diario se registra pone de relieve la importancia de la protesta, y la opinión general estima que el Poder Ejecutivo debería adelantarse a la petición que va a serle formulada, como un reconocimiento espontáneo de su justicia.

El cobro compulsivo es ilegal y odioso, dado que el Gobierno no puede hacerse justicia por si mismo. Tampoco le es lícito retener parte de los sueldos de sus servidores porque de ellos no disponen sino sus dueños a menos que exista orden judicial de embargo, cosa que no puede ocurrir en la circunstancia de que se trata, porque la tasa militar, si no es abonada, previa decisión de los tribunales, se convierte en prisión, a la cual debe resignarse quién no quiera o no pueda pagar la suma a que fuere condenado.

La materia es tan sencilla que no puede tergiversarse en modo alguno el procedimiento.

Están, pues, en todo su derecho los empleados que se resisten a permitir el descuento de sus haberes por resorte administrativo, y el Ministerio de Guerra, que tiene consultores letrados, no debe trepidar en volver sobre sus pasos, dejando sin efecto una medida que es atentatoria de las garantías civiles más elementales.

Surtirá, sin duda, el mismo efecto que el decreto impugnado se propone una invitación a los deudores morosos a ponerse al día, mediante cuotas prudentes y exención de la multa en que hayan incurrido.

No se tiene el derecho de la inflexibilidad cuando se ha demostrado negligencia en el cumplimiento de la ley. ¿Por qué los fiscales públicos no exigieron judicialmente el pago de la tasa militar año por año? Esta es la cuestión.

Servicio telegráfico especial para LA EPOCA de la United Press y de nuestros corresponsales

Desarrollo de la lucha en Marruecos

Las operaciones en Marruecos

MADRID, abril 22 (United) — Un comunicado oficial de Marruecos informa que la policía indígena, apoyada por una compañía del tercio extranjero, desalojó al enemigo de la posición que ocupaba en Darmizian. Tuvimos un muerto y dos heridos.

Un proyectil enemigo averió un aeroplano que se vió obligado a aterrizar violentamente en nuestras líneas. El piloto observador resultó herido.

La lucha por el petróleo en Persia

LONDRES, abril 22 (U. Press) — Un despacho recibido por la agencia Rosta de su corresponsal en Teherán, anuncia que el parlamento adoptó el proyecto introducido por el primer ministro, aprobando la decisión del gobierno de permitir la explotación por la firma Sinclair de ciertas concesiones petroleras en el Norte. Mientras tanto, se informa que la Anglo-persian Oil Company está haciendo una vigorosa campaña para frustrar las negociaciones de Sinclair haciendo circular rumores de que los banqueros norteamericanos no tienen confianza en tales operaciones.

El informe de los peritos

PARIS, abril 22 (Especial) — La aceptación por parte del gobierno francés del informe de los peritos, como base para un nuevo arreglo del problema de las reparaciones, ha sido comunicada oficialmente a la Comisión de Reparaciones mediante una carta que ha dirigido M. Poincaré a M. Barthou.

El primer ministro no hace reservas en la aceptación, pero señala que el Gobierno francés presume que se tendrá entendido que todos los detalles que aseguren la realidad de las garantías que proponen los peritos se harán efectivos antes de que se llame a los aliados a desprenderse de las garantías que ahora poseen.

El segundo centenario de Kant

BERLIN, abril 22 (Especial) — Comunican de Koenigsberg que más de cien representantes de los círculos mundiales, de Europa, Estados Unidos, América del Sur y Japón, asisten a la celebración del bicentenario del nacimiento de Manuel Kant para lo cual se ha organizado un programa de actos que durará cuatro días, y en los que se pronunciarán diversas conferencias.

El Gobierno alemán se halla representado por el vicecanciller Sr. Jarres. Asistirán numerosos representantes del Ministerio de Instrucción Pública y otros altos funcionarios.

El prohibicionismo

WASHINGTON, abril 22 (Especial) —Ante la Comisión de Asuntos Jurídicos de la Cámara de Representantes se realizó una nueva tentativa de conseguir una modificación de las leyes prohibicionistas, pidiendo autorización para el expendio de cervezas con un contenido de alcohol no mayor del 2.75 por ciento.

Entre los oradores se hallaba el presidente de la Federación Americana del Trabajo, Mr. Samuel Gompers, quién se pronunció en favor de la modificación. Desmintió lleno de indignación la insinuación de defender los intereses de los fabricantes de bebidas alcohólicas, y dijo hablar en nombre de la gran mayoría de los obreros organizados.

Se hallan a estudio de la Comisión nada menos que 59 mociones de enmienda de la ley, presentadas por diversos miembros de la Cámara.

La revolución mejicana

MEJICO, abril 22 (Especial) — Informaciones oficiales confirman la noticia de la captura del segundo jefe de las fuerzas revolucionarias en el Oeste de Méjico, general Manuel Diéguez, de su condena por una corte marcial y de su ejecución.

Igual suerte la tuvo el ex gobernador de Oaxaca, general Manuel García Vigil.

Octavo aniversario de la revolución irlandesa

LONDRES, abril 22 (Especial) — Anuncian de Dublin que en esa ciudad y en muchas localidades de Irlanda, se efectuaron manifestaciones republicanas para conmemorar el levantamiento de 1916.

Una columna de manifestantes se dirigió al cementerio de Glasnevin, y depositó coronas de flores sobre las tumbas de los revolucionarios caídos en aquella acción.

URUGUAY

Sesión de la Convención Nacionalista. — Homenaje al doctor Bosch. —Mercado de productos ganaderos y agrícolas. — El fallecimiento de Eleonora Dusse. — Periodismo.—

MONTEVIDEO, abril 22. — Hasta las 4 de la madrugada sesionó la convención del Partido Nacional, para considerar la expulsión de sus filas de los doctores Carnelli y Olalde.

La sesión fué agitadísima, produciéndose tumultuosos debates.

De 112 convencionales presentes votaron por la expulsión 101, y 11 en contra.

Hecha la votación prodújose un gran tumulto entre los carnellistas de la barra y los directoriales, teniendo que intervenir algunas personas para evitar incidentes.

Esta noche volverá a reunirse para anular los poderes convencionales de los carnellistas.

—En homenaje al doctor Bosch se le dará su nombre a una sala de la Maternidad.

—En el mercado de lanas, las cruzas corrientes están pagándose a pesos 7.10.

El trigo, el maíz, el alpiste y la avena, flojos, pagándose 4.25, 4.85, 14 y 4.50, respectivamente.

—Todos los diarios dedican extensas notas necrológicas a la eximia artista Leonora Duse.

—Incorporóse a la dirección de "La Democracia" el diputado Ismael Cortinas, en substitución de Enrique Andreoli, que se alejará momentáneamente del periodismo.

La muerte de la Duse

NUEVA YORK, abril 22 (United) —La prensa neoyorquina tributa un homenaje unánime a la memoria de Eleonora Duse, "una de las que componían la trinidad formada con Sarah Bernhardt y la Rachel".

El "New York Times" dice: "El arte de la Duse estaba en su espíritu".

PARIS, abril 22 (United) — Los diarios parisinos hacen los más elevados elogios a la Duse, actriz, a quien comparan con la famosa Sarah.

Mr. André Messager, presidente de la Sociedad Dramática de Autores y Compositores, telegrafió a la sociedad italiana, diciéndole que no solamente Italia sino el mundo entero acababan de sufrir una pérdida irreparable con la desaparición de Eleonora Duse.

ROMA, abril 22 (Especial) — La muerte de Eleonora Duse ha causado profunda consternación en todos los círculos donde había actuado.

Antes de conocerse la noticia de la muerte, fueron enviados a la gran actriz numerosos despachos en que se le auguraba una pronta mejoría, que le permitiese regresar a la patria.

El vuelo alrededor del mundo

LONDRES, abril 22 (Especial) — Informan de Bagdad que el domingo, a las 17.30 descendió en perfectas condiciones el aviador británico Mac Laren, que realiza un vuelo alrededor del mundo, habiendo cubierto la distancia de 600 millas, desde Ziza, en 7 horas de vuelo continuado. Ayer partió para Bushire.

Conferencia de aviación

ROMA, abril 22 (U. Press) — Inicióse esta mañana la conferencia jurídica internacional de aviación, bajo la presidencia del profesor Cogliolo. Asisten al acto delegados en representación de 26 países.

PRIMERA EDICION

22 DE ABRIL DE 1924

El epílogo oratorio

El episodio político de Jujuy acaba de cerrar su capítulo final. Entregó el interventor bastón y banda al recién ungido gobernante; recibió éste la banda y el bastón; cambiaron entrambos un espectaculoso abrazo e infiriéronse recíprocamente sendos cuantos pomposos discursos. De estas piezas oratorias y de su contenido queremos hablar.

El nuevo gobernante jujeño ha cedido a la proverbial inclinación del [illegible] a morir por obra de su propia [illegible]. Despojada su arenga de las ga[illegible] que la revisten y de las salsas [illegible] la adoban, [illegible] tropical [illegible] que la ornamentan y ajustadas [al] ordinario diapasón las tonalidades heroicas que la remontan, queda, sencilla y escueta, una confesión del contubernio realizado, a iniciativa del actual mandatario y en su provecho inmediato, como los resultados lo demuestran. Bien decantada la oratoria del gobernador sólo arroja ese positivo sedimento: el contubernio. Puede el señor Villafañe denominar la trapisonda con los vocablos más fragantes de su lírico vocabulario; dueño es de engalanar el utilitario acuerdo electoral con esos adminículos de la retórica cívica siempre utilizados en estos casos, a saber: patria en peligro, instituciones a salvar, alianza desinteresada, espíritu de abnegación y demás buenos viejos lugares comunes de brillante e inconsistente hojalata. Todo el mundo conoce el convencional valor de esos adornos y desdeñándolos razonablemente atiénese a la sustancia y médula de la cosa. Y esta es inconfundible. El gobernador canta al contubernio cuyo inefable desinterés surge netamente de la repartija que ha seguido a su asunción del mando, con un apresuramiento que delata las impaciencias y desconfianzas de quienes contribuyeron a la victoria y temen, lograda ésta, que se les birle su parte en el botín. Ya volveremos sobre el discurso del señor Villafañe.

La pieza oratoria del señor interventor guarda armoniosa concordancia con las modalidades de esa finchada egolatría revelada por él desde que un guiño venturoso de la suerte lo condujo hasta la provincia cuyo legítimo gobierno le fué dado derrocar. El señor Gómez, afable y cortesano diplomático durante la presidencia Yrigoyen, y cuyas mayores fierezas concretábanse a repasar de vez en cuando la cordillera para dar testimonio de adhesión al gobernante de entonces y para pulsar "en passant", la solidez de su propia situación, se produce en Jujuy como un altivo procónsul de la providencia, encargado por ella de labrar la dicha política de aquella provincia y proveído con exceso de la recia envergadura necesaria para imponer a un pueblo su fórmula de ventura aun cuando ese pueblo no la quiera. Parece olvidar el señor Gómez que un interventor carece de personalidad constitucional; que no es, ni puede ser otra cosa que una cara y una mano del Ejecutivo proyectada hacia un territorio federal. Semejante peligrosa amnesia extravía su grandilocuencia, incesantemente referida a su hiperbólico yo, a sus actos, hazañas, grandezas de hecho y grandeza de pensamiento. Y no es la peor —al fin, la ridiculez no siempre significa maldad— en el interventor desbordando en su propia hipertrofia. Lo singular y ya irritante del caso es, que el señor Gómez ya incómodo en su escenario y en su momento, se derrama imprudentemente por la historia pasada y en el tiempo que fué, relacionando su modesta misión de agente federal en una provincia, con hechos pretéritos y acontecimientos y personas cuya convocatoria sólo se admite bajo el imperio incoherente de un estado febril. Evidentemente, cuando esto se producía, el señor Gómez palpaba en su persona la metálica sustancia de un eslabón de la historia...

Y en su desacordada "steeple chasse" por los campos de la historia civil argentina, el interventor ya finido, tropezó, quien sabe por obra de que extravagante asociación con el personalismo. Y helo ahí, jinete del personalismo, galopando frenéticamente por las ilimitadas landas de una fantasía patológica. Poco interesa la filosofía histórica del señor Gómez acerca de personalismos ya superados por la historia. Por lo que respecta a su posición frente al personalismo que actualmente le cuenta entre sus adversarios, nos remitiremos, otra vez, a las zalameras relaciones que con ese personalismo mantenía cuando ejercía la representación argentina en Chile. Habrá que convenir en que los conceptos del hasta hoy interventor son una cuestión de latitud: personalista en Chile deja de serlo en Jujuy.

Queda por rectificar una audaz afirmación final del ciudadano que ha propiciado y auspiciado, defeccionando de sus deberes de imparcialidad, el inmoral contubernio electoral que ha profanado a Jujuy su actual gobierno. Esta rectificación surge espontánea y vigorosamente de nuestro espíritu, como una generosa reacción de sentimientos heridos por una grosera profanación de recuerdos sagrados, que el alma argentina guarda intactos como su arca de alianza con la libertad. Se ha dejado decir el señor Gómez que la revolución del 90, fué la resultante de una inteligencia y fusión de hombres de todos los partidos. Rechazamos indignados el envilecedor parangón con el torpe arreglo jujeño. El señor Gómez no está capacitado para conocer la verdadera naturaleza, el profundo pensamiento, el purísimo origen de ese movimiento histórico del 90 que profana y rebaja con su infortunada y detestable comparación. Esto, precisamente, explica su reprotable actuación en Jujuy. Un ciudadano que no puede elevar su pensamiento al nivel de la más alta jornada cívica de la vida institucional argentina; un ciudadano que osa rebajar esa luminosa jornada sombreándola con las miserables trapisondas de una política lugareña, no pudo ni debió ser nunca el representante de un gobierno que ha sido la creación ulterior de la misma gloriosa energía cívica, del mismo pensamiento histórico promotor de aquel grandioso movimiento que el señor Gómez ha tenido la torpeza de querer encuadrar en las miseras dimensiones del escenario de sus proezas de interventor.

Unión Cívica Radical

Resolución del Comité de la Circunscripción 1a.

Voto de aplauso al bloque de diputados radicales - Solidaridad con el Comité Nacional - Expulsión de afiliados

Publicamos a continuación la resolución tomada por el comité de la circunscripción 1.a:

"La Comisión Directiva del Comité de la Unión Cívica Radical de la circunscripción 1.a, fiel intérprete de los verdaderos ideales del partido, en sesión especial, resuelve:

1o. Dar un voto de aplauso al bloque de diputados radicales que han mantenido la integridad de sus principios al tratarse la presidencia provisional de la H. Cámara de Diputados, y censurar a los que, quebrando la disciplina partidaria se amalgamaron con conservadores y socialistas, enemigos tradicionales de la Unión Cívica Radical.

2o. Solidarizarse con el proceder de la mesa directiva del Comité Nacional al decretar la abstención en la provincia de Jujuy porque considera que con ese rasgo de hidalguía se salva el principio básico de la ética del partido.

3o. Pedir la expulsión y borrar del registro de adherentes de la parroquia, por su conducta aviesa el día de la elección de diputados nacionales del 23 de marzo ppdo., a las comisiones directicas de los titulados subcomités, y no reconocidos por esta seccional, "Juan Bidegain", "J. J. Guerra", "Juventud Radical", "Centro Juventud Radical" y otro creado a último momento en el circuito J. (Liniers) patrocinado por los señores J. J. Rodríguez Socas y señor Caffarena.

4.o Pasar nota a la convención, al bloque de radicales y al Comité de la Capital, exigiendo la renuncia del concejal doctor Florencio Arias, por haber sido expulsado de este comité y no ser la fiel expresión del radicalismo sin dobleces de la circunscripción 1a."

Las exposiciones regionales de avicultura y concursos de vacas lecheras en la provincia de Buenos Aires

Como el año anterior el Gobierno de la Provincia de Buenos Aires ha solicitado el concurso de la Sociedad Rural Argentina para organizar las Exposiciones Avícolas y los Concursos de Vacas Lecheras, que en distintos puntos de la provincia ha resuelto que se lleven a cabo durante el año en curso, con el propósito de continuar la feliz iniciativa del año ppdo., fomentando con ellas tan importantes fuentes de riqueza, como son la Industria Lechera y la Avicultura.

La Comisión Directiva de la Sociedad Rural Argentina, por unanimidad de votos, resilvió prestar su concurso, y ya se han preparado los programas y reglamentos que han de regirlas.

Estas Exposiciones, tendrán lugar, las de Avicultura, en San Nicolás el 20 re julio. Pergamino el 3 de agosto. Lincoln el 17 de agosto. Bolívar el 28 de septiembre. Saladillo el 12 de octubre. Tres Aroyos el 16 de noviembre. Los concursos de Vacas Lecheras se celebrarán en Lobos del 16 al 21 de septiembre, en La Plata del 26 de septiembre al 1o. deoctubre, en Bragado del 21 al 26 de octubre, en San Vicente del 18 al 23 de noviembre, en Trenque Lauquen del 2 al 7 de diciembre y en Tandil del 16 al 21 de diciembre del corriente año.

El sumario de la D. de Paseos

SE APERCIBE A CUATRO FUNCIONARIOS

El secretario de Hacienda de la Municipalidad, doctor Ravignani, ha puesto a la firma del señor intendente el sumario que se mandó instruir en la Dirección de Paseos, con motivo de la incidencia producida entre dos funcionarios de la citada dependencia.

A estar por algunos informes recogidos en la Municipalidad, esta tarde, a última hora, aparecerá el decreto respectivo, y se asegura que se apercibirá seriamente a cuatro funcionarios que dieron origen a este sumario.

QUIMERAS

Cuando un grupo de claudicadores intentó introducir gérmenes de división en las filas de la Unión Cívica Radical de la provincia de Buenos Aires, tuvo como auxiliar y propagandista a "La Nación", que estaba como el pez en el agua, llenando su misión que en psicología y sus despechos contra el radicalismo le han inspirado siempre.

El pulpo máximo era el órgano oficial de los tránsfugas del partido. Todos los días sendas crónicas sobre magnas tenidas, declaraciones altisonantes, promesas de reparación, adhesiones que caían como diluvio, triunfos próximos, en fin, un desfile fantástico de cifras y probabilidades para terminar después en el más ridículo de los fracasos.

Ahora a "La Nación" le ha dado fuerte con una reorganización en la Capital y con proyecciones nacionales, nuevas tendencias, definiciones, etcétera. La elección de la Capital, en la que la Unión Cívica Radical presentó 71.000 ciudadanos que afirmaron sus ideales, contesta mejor que nada a las malignas informaciones del pulpo máximo. Esa es la fuerza del radicalismo, esa la orientación del pueblo que nada ni nadie podrá desviar, ni con reuniones, ni con manifiestos, ni con la propaganda de los pulpos empeñados en dar apariencias de realidad a simples quimeras.

Los partidos no se forman a voluntad ni se destruyen caprichosamente, más, cuando ninguna noble pasión justifica tal propósito.

Para hacer partidos se necesitan ideales y un pueblo que los consagre.

COMPROBACION

"Cabe aquí recordar que el pueblo de Jujuy soportó tanto tiempo con resignación este estado bochornoso, no porque a sus hijos les faltara el ánimo necesario para hacerse respetar o defender las instituciones. Es que à poco de inaugurarse la presidencia del Dr. Alvear, el ex ministro del Interior, Dr. José Nicolás Matienzo, les hizo llegar la seguridad de que los Poderes Nacionales devolverían a Jujuy el goce de sus libertades. Fué por esta promesa, ratificada y realmente cumplida después por el señor presidente de la República, Dr. Alvear, y su ministro el Dr. Vicente Gallo, que este pueblo ha vuelto a la vida civilizada sin derramar una gota de sangre, sin agregar un escándalo más a los muchos que registra nuestra dolorosa historia. El pueblo de Jujuy os recibió como un salvador, con transportes de júbilo, porque sabía que el señor presidente había confiado la delicada misión a un verdadero estadista. Y habéis cumplido vuestro deber como hombre honrado, inteligente y sereno, de vista clara y voluntad enérgica".

(Del discurso del gobernador de Jujuy).

En uno de nuestros números anteriores al juzgar la conducta del interventor en Jujuy y la actitud asumida por el presidente de la Nación, cuando obstinadamente se negó a atender las justas reclamaciones de la Unión Cívica Radical, víctima de las tropelías del representante federal, negativa que llegó a no conceder lo que un presidente oriundo del "régimen" acordó al radicalismo de Santa Fe, llegamos a la conclusión de que todo lo acontecido en Jujuy obedecía a un plan bien meditado desde los comienzos de la actual presidencia, anotando como signo revelador del hecho la circunstancia de que el ex ministro del Interior de la actual presidencia, Dr. Matienzo, se trasladaba a la provincia del Norte a participar de los regocijos a que se entregaba el contubernio, después de haber sido abatido su pueblo con todo el peso de la autoridad nacional.

Decíamos, entonces, al principio de nuestro editorial del 14 del corriente:

"El tiempo va revelando, con perfecta claridad, que el derrocamiento del gobernador de Jujuy, señor Córdova, por la intervención nacional, para entregar la provincia a la gavilla que en adelante la gobernará, hasta que Dios quiera y el pueblo se canse de soportar la ignominia, es la ejecución de un plan convenido tiempo atrás, y que tuvo principio de ejecución en el rechazo de los diplomas de los senadores nacionales de Jujuy por el contubernio de algunos miembros radicales del alto cuerpo con los representantes del "régimen".

Ese plan, no puede dudarse, ha tenido los auspicios del presidente de la República, y así lo demuestra su negativa obstinada a acceder a los reclamos que insistentemente le hiciera la Unión Cívica Radical de Jujuy, pidiendo garantías elementales para ejercer el derecho del sufragio, desconocido y atropellado por el interventor en nombre de la autoridad por él delegada".

Después de algunas consideraciones que nos sugería la situación creada a Jujuy, contraria a las orientaciones de estos tiempos y violatoria de los altos conceptos de la reparación nacional, terminábamos así:

"Todas esas ignominias han merecido el aplauso caluroso del ministro del Interior en nombre del presidente de la República para el interventor que las ejecutaba. No ha faltado, pues, ningún detalle concurrente a cumplir al pie de la letra el plan concebido, como lo hemos afirmado desde los comienzos de la actual presidencia.

Si pudiera creerse en una suspicacia de nuestra parte, ella desaparecería ante un hecho bien sugestivo, que la prensa del "régimen" anuncia hoy, como un signo favorable al despojo cometido. Y es la noticia de que el doctor José N. Matienzo, primer ex ministro del Interior de la actual presidencia, se ha trasladado expresamente a Jujuy para asistir a la asunción del mando del procurador a quien en la repartija del contubernio le ha tocado la gobernación de la infortunada provincia.

La presencia del doctor Matienzo en Jujuy y su participación en el regocijo de sus conquistadores, señala el viejo origen del atropello a su autonomía y que su gobierno estaba condenado irremisiblemente a desaparecer, por obra y gracia de las autoridades nacionales".

Cuando vertíamos estos juicios midiendo su alcance y consecuencias lo hacíamos con perfecta conciencia de lo que afirmábamos, porque innumerables comprobaciones hechas durante el proceso electoral de Jujuy nos autorizaban plenamente, alejando de nuestro espíritu todo escrúpulo que pudiera motivar una duda al respecto.

Poco tiempo ha bastado para que, por la voz de uno de los principales actores y usufructuantes del vergonzoso plan que se ha llevado por delante la autonomía de Jujuy, derrocando a su gobernante legítimo, quede autenticado y protocolizado.

Ahí están las palabras del flamante gobernador que desde ayer para su desgracia tiene Jujuy y que reproducimos como acápite.

La actual situación de Jujuy, su autonomía avasallada, su gobernante popular y legítimamente elegido, separado de su cargo, los ciudadanos que no rendían homenaje al interventor, quien fué a poner el sello de la autoridad nacional al despojo, perseguidos y encarcelados, la libertad de reunión y de prensa bajo la más torpe censura, todo cuanto de indigno puede consumarse contra las libertades políticas, todo eso no era sino la consumación de un plan, que venía de las alturas y que se realizaba fielmente punto por punto. Así lo declara, imperturbable y audazmente, el mandatario de la intervención nacional en Jujuy, afirmando que el presidente y su actual ministro del Interior cumplieron la promesa hecha desde el ministerio del doctor Matienzo.

Era necesario, "libertar" a Jujuy de un gobierno surgido de la Unión Cívica Radical para entregarlo a un contubernio en la forma más hiriente al sentimiento democrático del pueblo y repudiada por la ideología y la tradición de nuestro partido y cosecha realizado.

Tal es la conclusión amarga a que con dolor llegamos: la Unión Cívica Radical defraudada por quienes debieron guardar incólumes sus grandes postulados.

Demostración a monseñor Piaggio

En ocasión de su próximo viaje a bordo de la "Sarmiento", el vicario general de la armada, monseñor Augusto Piaggio, fué obsequiado anoche por sus compañeros de clero con una comida, que se sirvió en el Hotel Vazconia.

A los postres, hizo uso de la palabra el capellán de la armada monseñor Napal, quien elogió la actuación del obsequiado en el mundo clerical y su propaganda religiosa, refiriéndose igualmente a la patriótica obra que realiza en la marina.

Monseñor Piaggio contestó agradeciendo los encomiásticos conceptos del orador, intensamente emocionado por las manifestaciones de simpatía de que era objeto.

Concurrieron a la comida los sacerdotes: Roque Carranza, Antonio Rasore, Bartolomé Ayrolo, Juan P. Chimento, Santiago M. Ussher, Agustín de las Casas, José H. Márquez, Justo Galilea, Sebastián L. Monteverde, Ignacio Passo Viola, José Raed, Juan C. Isella, Gustavo J. Franceschi, Maximino Pérez. León M. Lizarralde, Pablo Laucello. Dionisio R. Napal, Domingo F. Guida, Félix Leiva, Gerardo Molfese, Tomás M. Villaverde, Pastor Islas, Antonio Das Neves, Tirso R. Yáñez, Miguel Gómez, Timoteo J. Muns, Aurelio Alcoba, Antonio L. Iribarne, Bernabé Pedernera, Esteban Robledo, Ramón Valero, Jenaro de Artavia, José M. Routaboul, Manuel J. Samperio, José Alcón Robles, Miguel Quinn, José Cruz Munárriz, Ernesto Meyer, Victoriano Marcellán, Juan Valverde, Ramón Torres, Luis García, Vicente Diez, Juan Bretones, Celestino Guillén, Rodolfo Vaca, Carlos Arosa Méndez, Pedro Munárriz, Pedro Vistalli, Carlos Martínez, Bautista Brazzola, Guido de Andreis, Pedro Silvan y Alberto Molas Terán.

A media noche llegará a la dársena Norte, el vapor "Infanta Isabel de Borbón"

Procedente de Burdeos, espérase mañana el paquete "Massilia"

SALIDAS DE TRANSATLANTICOS

Informan los señores A. López y Compañía que el vapor español "Infanta Isabel de Borbón", de la empresa Transatlántica de Barcelona, salió hoy de Montevideo en dirección a nuestro puerto, sin novedad alguna a bordo.

Este paquete deberá entrar en la dársena Norte alrededor de media noche. Procede de Barcelona, Cádiz y Tenerife, con un crecido pasaje de lujo, primera, segunda y tercera clase, carga general y correspondencia.

Entre los viajeros que vienen en este barco, se encuentran los siguientes:

José Sienra, José Cavestany, Rafael Vehils, Blanca Ballery, Blanca Ballery de Vehils, Alberto Vehils (hijo), Monserrat Vidal, Manuel Mur, Rafael Mur, Luis Mur, Josefa J. de Vidal, Salvador Velázquez, Teresa Perino, María Teresa Mitchel, Carmen Linares, Dionisio Fernández, Hermano Honorato Cuñado, Pascual Navarro, R. M. Clarisa Valliderrama, M. Rebeca Ugarte, M. Catalina Vaca, Alfredo Jorquera, Irene Verdejo, Francisco Blanco, R. J. Eulalio Miján, José Garrigós, Josefa Marqueda, Joaquín Alcaide, Manuel Mancebo, Micaela Carrasco, Inocencio Mancebo, Antonio Mancebo, Carmen Mancebo, Adelina Mancebo, Manuel Mancebo, María Carrasco, Carmen Vega, Isabel Rico, Francisco Fernández, Victoriano Fernández, Margarita Crespillo, Isolina Gandini, Rosa Fernández, Benito Fernández, Roberto Fernández, Carlos Fernández, José Fernández, Sabino Lamarreño, José García, Viuda Yargoda, José Molina, Marcelina Vázquez, Balbino Martín, Carlos Vallejo, Antonio Alonso, Francisco Fernández, Paulino Moro, Salvador Serra, Juan Arrillaga, Higinia Fernández, Juan Bach, Dionisio Melchor, Gloria Llerena, Augusto Melchor, Juana Vera, María Alemán, Manuel Fernández, Hermano Florentino Cabria, José Cardeñosa, Rosa Marini, Francisco Martorell, Carmen Fontanella, Marín Querol, Josefa Prats, Juan Pahiessa, Juan Hanaut, María Hanaut, Ricardo Carulla, Manuel Romeu, Rafael Alfonso, Carmen Lluch, Manuel Gómez, María Casaña, Ramón Grauvilardell, Bartolomé Prioto, Joaquín Oms, Catalina C. de Oms, Justino Orruño, Juana Herrero, Andrea Herrero, Juan Fernández, Jesús Domingo, Fidela Díaz, Felisa Rueda, Manuel Zugasti, Juan Uriarte, Antonio Colom, Manuela B. López, Salvador Janer, Francisco Vicens, Bernardo Canaves, Francisca Ramis, Miguel Salgado, María Robles, Hermano Emeterio Carrillo, Hermano José Mata, Hermano Victorino López, Hermano José Elizagaray, Vicente Isasi, Julia Isasi, Mercedes Orus, Luis Ros, Jose Ros, Ladislao Ros, Hermano Casildo Ravviria, Hermano Dionisio Acero, Hermano Florentín Ciércoles, Hermano Demetrio T. López, Jesús López, Dolores Mesías, María Castao, José E. Blandino, Julia Mades, Angel de Madariaga, Guillermo Bermejo, R. P. Crispulo García, Dolores G. Quevedo, Paula G. Quevedo, Valentina López, Luisa López, Asunción López, Miguel López, Francisca Díaz, Domingo del Pino, María de Mederos, Manuel Cuevas, Hagin J. Giralt, Rosa Bricolle, Luis Cuevas, Teresa Montseny, R. A. Tomás Grijalba.

En viaje de retorno, saldrá de aquí el 2 de mayo.

Con procedencia de Hamburgo y escalas, llegó esta mañana a la dársena Norte, el paquete francés "Groix", con pasaje, correo y carga.

Sin novedad alguna a bordo, efectuó el viaje a nuestro puerto el paquete postal francés "Massilia", el cual llegará mañana a la dársena oficial.

El "Massilia", que viene de Burdeos y Escalas, atracará junto al desembarcadero del norte, en las horas de la mañana.

Conduce más de 300 pasajeros, correspondencia de todos los países europeos y del Brasil.

El nombrado paquete llegará esta noche a la vecina orilla, debiendo seguir viaje inmediatamente hacia esta playa, pues como no trae carga, sus operaciones se limitarán allí al desembarco y embarque de pasajeros.

Como lo hemos anunciado, esta tarde salen de la dársena Norte los vapores italianos "Taormina", para Génova y escalas, y "Francesca", rumbo a Trieste y Nápoles.

Con destino a Génova y puertos de tránsito, zarpará mañana a las 19, de la dársena Norte, el vapor "Principe di Udine", de bandera italiana.

Este vapor zarpará con su pasaje completo, carga abundante y bultos postales.

Entre los viajeros que se van con este vapor, cuya lista de cámara ya hemos publicado, se encuentran el doctor Adolfo Martini, acompañado de su señora y sus hijos; el conde y la condesa D'Ayala; el señor Guido Bonetti, su señora y su hija; Juan, Alberto y María Vaccaro; el señor Luis Vives y Vidal y otros más.

La Obra Nacional de Italia

LOS RESIDENTES CONTRIBUIRAN A LA CONSTRUCCION DEL SANATORIO ANTITUBERCULOSO DE ASPROMONTE

En el Círculo Italiano, se reunirán mañana, a las 18, en asamblea, numerosos residentes, con el objeto de elegir los miembros del comité encargado de efectuar una colecta a beneficio de la construcción del Sanatorio Antituberculoso a construirse en Aspromonte (Reggio Calabria) por iniciativa de la Obra Nacional de Italia, entidad creada por el gobierno de ese país con fines de amparo y asistencia de las víctimas de la guerra.

Dicho nosocomio ha de ser capaz para cien camas, y se destina a los tuberculosos de Italia meridional y a los hijos de los emigrantes de Calabria.

En la legación italiana de Buenos Aires, ha quedado ya constituido un comité provisional, que es el autor del llamamiento hecho a la colonia y representantes de sus sociedades, para que contribuyan con su óbolo a la realización de la humanitaria iniciativa, recordándoles que con este sanatorio serán dos "los ofrecidos a la patria por sus hijos residentes en el exterior, habiéndose ya inaugurado por la misma Obra Nacional el magnífico de Arco, sobre el que campean a grandes títulos las palabras "Los italianos de la Argentina".

Integran la comisión provisional los señores Carlos Sphada, Vicente Spinelli, Nicolás Gallo, José Devoto. Alfredo Gessaroli, Adone Vendemiati y Luis A. Queta.

Son excelentes las perspectivas para la cosecha del maíz en este añe

SE REGISTRA UN AUMENTO DE 2.386.740 TONELADAS SOBRE LA COSECHA ANTERIOR

Según los datos que registra la oficina de Estadística del Ministerio de Agricultura de la Nación, calcúlase en 6.806.000 toneladas la producción del maíz para la actual cosecha en todo el país.

Comparados estos resultados con los del año anterior se nota que el rendimiento último aumentó en toneladas 2.386.740, lo que representa un 53.3 o|o.

La producción por provincias y territorios se distribuye en la siguiente forma: Buenos Aires, toneladas 3.170.000; Santa Fe, 2.200.000 Córdoba, 693.000; E. Ríos, 94.000; La Pampa, 63.000. Otras provincias y territorios, 640.000.

Realizándose la comparación del término medio de la producción de los quinquenios 1913|14; 1917|18 y 1918|19, 1922|23 vemos que el aumento de cosecha es favorable al año actual.

Los datos comparativos de la producción de los quinientos nombrados son los siguientes:

Año agrícola 1923-24, 6.860.000 toneladas. Término medio del quinquenio 1913-18, 4.973.320. Aumento favorable al año actual, 1.886.680; Por ciento de aumento, 37.9. Término medio del quinquenio 1918|23, 5.413.682. Aumento favorable al año actual, 1.446.318. Por ciento de aumento, 26.7.

Desde el año 1913 hasta el actual el resultado de las cosechas ha sido muy variable destacándose la zafra 1914|15 como de mejor resultado siendo en la de 1916|17 cuando el rendimiento fué más escaso.

Las cifras correspondientes a los últimos diez años separados por cosecha son los siguientes:

Año agrícola 1913|14: 6.624.000 toneladas; 1914-15: 8.260.000. id.; 1915-16: 4.093.000, id.; 1916-17: 1.494.600, id.; 1917-18: 4.335.000, id.; 1918-19: 5.696.150, id.; 1919-20 6.571.000, id.; 1920-21: 5.853.000, id.; 1921-22: 4.475.000, id.; 1922-23: 4.473.260, id.

La cosecha de este año se está levantando en casi todo el país habiéndose empezado ya a desgranar.

Las perspectivas de esta cosecha son excelentes. Los maíces rinden satisfactoriamente, buena la calidad de su grano y en la parte económica se presenta favorable al agricultor pues las ventas en "troje" que ya se han realizado se hicieron a un precio que oscila entre $ 5 y $ 6 los 100 kilos.

El ferrocarril de Antofagasta a Salta

Importantes manifestaciones de una delegación chilena

Cómo se juzga la obra del Huaytiquina del otro lado de los Andes

Se ha continuado discutiendo en Chile, en distintos círculos del país hermano, la construcción del ferrocarril que correrá desde Antofagasta hasta la provincia de Salta y que habrá de empalmar con la línea del ferrocarril argentino a Huaytiquina. La opinión nacional chilena es favorable a la obra, que resistíanla tan solo pequeños núcleos rurales norteños temerosos de que fuesen afectados los intereses de su agricultura por la competencia a establecerse en un futuro cercano, vanos temores que la serena razón tiende empeñosamente a disipar.

Pertenece al diario chileno "La Nación", el interesante reportaje que a continuación reproducimos y que refleja de modo admirable el estado de la opinión en la república ultra-andina respecto de aquel ferrocarril.

Dice así:

"Desde cerca de un mes, permanecía en Santiago, como se sabe, una delegación de la provincia de Antofagasta, encargada de hacer gestiones encaminadas a la construcción del ferrocarril trasandino desde Antofagasta a Salta. Esa comisión, que era formada por el intendente de la provincia señor Armando Rojas Richards el primer alcalde de la ciudad de Antofagasta doctor don Maximiliano Poblete y otros distinguidos vecinos, como el doctor E. Morán Gost, don Carlos de la Fuente y don Luis Rivera Carril, pasó ayer a despedirse de la dirección de este diario, pues partió de regreso al Norte en la tarde de ayer mismo.

Aprovechando esa visita, pudimos informarnos de la labor realizada por la delegación durante los días que ha desarrollado sus actividades en esta capital.

—Podemos sentirnos del todo satisfechos de la acogida que hemos recibido en la capital, nos dijo uno de los miembros de la delegación, el presidente honorario de ella, el intendente señor Rojas Richards. El presidente de la República, numerosos miembros de ambas Cámaras, los ministros de Estado, altos funcionarios del ramo de ferrocarriles y de industria y obras públicas, distinguidos caballeros de Santiago, la opinión pública toda, están de nuestra parte. Casi se diría que en muchos casos, hemos estado convenciendo a convencidos.

—Sería interesante anotar algunos de los pasos concretos que ustedes han dado...

—Desde luego, el presidente de la República, señor Alessandri, propició y con esa actividad que es característica en él, está constituyendo una comisión internacional, es decir, chileno-argentina, compuesta por cada lado, de un diplomático un técnico de ferrocarriles y un financista, para que estudien y propongan las bases de los convenios complementarios de orden comercial aduanero, etc., etc. que lógicamente se imponen en casos semejantes.

Por otra parte, es cosa resuelta también por el mismo primer mandatario que en septiembre próximo, o sea, cuando el tiempo lo permita se traslade al Norte el señor director general de obras públicas, don Guillermo Illanes, acompañando al subdirector de los ferrocarriles argentinos, para que visiten juntos la zona por donde debe tenderse la vía, desde la actual punta de rieles, o sea, Estación Victoria, hasta Socomba.

Además, nos complacemos en recordar que el señor Alessandri ha celebrado varias conferencias con miembros de la Sociedad Nacional de Agricultura, para tratar con ellos de la situación real que se crearía con este ferrocarril a la agricultura chilena, situación que, como lo hemos demostrado públicamente, no es de ningún modo amenazante. Este ferrocarril no afectaría en lo menor a tal industria.

Muchos la mayor parte de los diputados y senadores, han sido entrevistados por nosotros; y es del caso declarar que no hemos encontrado ninguna oposición seria a nuestros anhelos. Al contrario. A lo sumo se nos ha hecho ver la conveniencia de dar a la agricultura seguridades de que no padecerá a causa de esta nueva obra, y ya hemos dicho que, aunque eso no sucederá en todo caso se estudiarán los convenios de mutua conveniencia entre ambos países.

En este punto — agregó nuestro informante — debo hacer presente que, como lo hemos manifestado a las personas que hemos visitado para cumplir nuestra misión, la construcción del ramal chileno de este ferrocarril es cosa que no admite dilación; porque el ramal argentino ya no es una mera aspiración es un hecho. Hay allí, en el lado argentino, cerca de cinco mil hombres en trabajo y se halla listo todo el material, inclusas 200 locomotoras Mikado. La línea quedará terminada por el lado argentino con toda seguridad en el curso del año 1925.

Por eso es de congratularse de que se hayan consultado por la Comisión Mixta en el proyecto de presupuesto, la suma de $ 180.000 destinada a hacer los estudios del trazado definitivo, en la parte chilena.

Finalmente, aunque parezca extraño, nosotros hemos trabajado con el mayor tesón y con el más vivo interés, por la construcción del ferrocarril transandino, por Lonquimay, que no se excluye con el de Salta, sino que se complementa, como se halla establecido en el convenio preliminar llamado Noel-Barros Jarpa".

El impuesto a los tabacos

COMPROBACION DE ALGUNAS INFRACCIONES COMETIDAS POR LOS IMPORTADORES

Se comprobó, por intermedio de algunos empleados de la Administración General de Impuestos, que algunos importadores violaban las leyes sobre impuestos eludiendo el pago de las patentes y aumentando el precio de los cigarrillos.

Los impuestos internos que gravan los cigarros y tabacos obligan, a los importadores de los mismos, a inscribirse en un registro especial llamado de Contralor de Tabacos de la Administración General de Impuestos, y a pagar la correspondiente patente, así como también a que vendan sus productos a los precios que se marcan en los anillos o valores fiscales adheridos a cada producto.

La primera de las infracciones, que cometían los importadores denunciados por los empleados de la Administración G. de Impuestos era la de inscribirse en los registros correspondientes y encargar a despachantes de aduana todos los trámites pertinentes a la introducción de productos en el país. Estos despachantes gestionaban las estampillas fiscales con el certificado de un importador con firma registrada, de manera que con una sola patente muchos eran los que importaban mercaderías.

En lo referente al aumento del precio de venta se comprobó que muchos importadores de tabacos vendían sus productos a precios muy superiores a los marcados en las fajas fiscales, habiendo sido defraudado el Fisco en una suma elevada.

En el tren internacional llegó ayer el nuevo ministro del Perú en la Argentina

PROPOSITOS QUE LO ANIMAN

El nuevo ministro del Perú, D. Manuel Freyre Satander, rodeado de las personas que concurrieron a la estación para cumplimentar al diplomático

Llegó anoche a esta capital, el nuevo ministro del Perú en la Argentina don Manuel Freyre Santander, quien fué recibido por el jefe interino de la legación peruana doctor Emilio del Solar, por el cónsul general de su país señor Llosa y por un representante del Ministerio de Relaciones Exteriores.

Pocos momentos después de llegar entrevistamos al distinguido diplomático quien no oculta su admiración y simpatía, por nuestro país.

Es para mí una gran satisfacción — comenzó diciendo el doctor Freyre Santander — venir a la Argentina, para cuyos hijos existe en el Perú un cariño, que podré llamar especial y que lo comparten todos, no sólo los hombres pertenecientes a las esferas oficiales, sino los demás, los que no ocupan cargos públicos de ninguna especie. Tratándose de la amistad con esta nación, todas las disidencias terminan y el sentimiento es uno solo: el profundo afecto. El ministro argentino en Lima, señor Levillier, ha tenido muchas ocasiones de comprobarlo.

Más adelante nos significó que el presidente de su país, señor Leguía, era un entusiasta y fiel amigo de la Argentina, que había usado de especiales recomendaciones en el sentido de que las vinculaciones internacionales se afirmaran y estrecharan cada vez más, dentro de una mayor corriente de unión efectiva en todos los órdenes de la vida de ambos pueblos.

Con respecto al problema internacional de Tacna y Arica nos manifestó el nuevo ministro que nada tenía que decirnos a título de novedad y que tanto su gobierno como sus conciudadanos abrigan el mayor optimismo, dada la justicia de la causa que defienden y el alto concepto de imparcialidad que les merece el árbitro.

CARNET DEL REPORTER

Bibliotecas que desaparecen

El intendente municipal en extenso mensaje dirigido al Concejo Deliberante declara inaplicable la ordenanza sobre instalación de bibliotecas populares en las plazas. No ha necesitado, sin embargo, razonar largo y tendido, pues serviale de base un hecho que, escueto, valía en sí mismo por todo un tomo de filosofía. La biblioteca que se creara a título de ensayo en el Jardín Botánico habíase quedado sin volúmenes.

La crónica refirió el suceso en aquella oportunidad. Por cierto que no indignó a nadie. ¿Qué otra cosa podía esperarse? No es agravio para la cultura alcanzada por nuestra ciudad que algunos individuos, en lugar de leer los libros que se ponen en sus manos, los lleven a venderlos a cualquier cambalache. El acto, que parecería incalificable, tiene antecedentes que, si no lo recomiendan lo disculpan. ¿Cuántos hay que malbaratan los libros de los amigos en vez de devolverlos? Y no siempre el estado de necesidad excusa esa incorrección.

La biblioteca del Botánico fué desvalijada sin asco por gentes que se han pintado en su propia actitud. **Primum vivere deinde philosophare,** se habían dicho los desarropados, aunque no se está tampoco seguro de que no hayan sido personas de indumentaria decente, habituadas a aprovecharse de las circunstancias por entre los varicuetos de la ley. El género abunda. Y tiene esta ventaja: que justifica la existencia de los guardianes del orden, armados de machete en el seno de las colectividades civilizadas del siglo XX.

De todos modos los optimistas hemos de reflexionar, buscando la utilidad supuesta en todas las cosas en la suprema armonía del universo, que los libros hurtados se hallan en circulación acaso de mano en mano, comprados y vendidos, en sucesión ininterrumpida, por pocos centavos. Consuélense los señores ediles, sin que esta conformidad con lo irreparable, haya de impedirles aceptar en todas sus partes el desolado mensaje del intendente, glosando aquello de: "el que quiere pescado que se moje..." etc.

Demostración al doctor Juan José Frugoni

La junta organizadora de la demostración al doctor Juan José Frugoni, con motivo de su acción parlamentaria en pro de la enseñanza y del arte, como así también por su actuación cívica, ha resuelto que aquélla consista en un banquete y en la entrega de un álbum artístico que contendrá las firmas de todos los simpatizantes con este acto.

Oportunamente la nombrada junta determinará la fecha y el lugar.

Las adhesiones se siguen recibiendo en las aclles Entre Ríos 510 y Avenida de Mayo 695.

Premios acordados por la Sociedad Rural Argentina

LA ADHESION AL CONGRESO DE GEOGRAFIA Y ETNOLOGIA

En su última reunión celebrada por la Comisión Directiva de la Sociedad Rural Argentina resolvió acordar los siguientes premios:

A la Asociación Argentina Criadores de Aves, Conejos y Abejas dos plaquetas de plata, una para el mejor reproductor macho de las razas de producto y otra para el mejor reproductor hembras de las mismas razas, premios que serán adjudicados en la próxima Exposición Clásica que celebrará dicha Institución en julio próximo.

Persiguiendo sus propósitos de fomento a las industrias madres, resolvió acordar a la Sociedad Rural de Rafaela, para el Concurso de Ganados Gordos que inaugurará dicha Sociedad en julio, cuatro medallas de plata, y para su certámen anual de ganadería a celebrarse en octubre seis medallas de plata para toros y lotes de animales p. p. m.y reproductores Shorthorn, Hereford y Aberdeen Angus de pedigree y al mejor padrillo de tiro pesado.

A la Sociedad Rural de Ayacucho le has ido acordado varios premios consistentes en medallas de plata para el mejor reproductor equino de raza argentina, al mejor toro y mejor conjunto de 3 o 5 toros puros por mestización, premios que se aljudicarán en la Exposición Ganadera que la referida Sociedad celebrará en octubre próximo.

ADHESION A UN CONGRESO

La Sociedad Rural Argentina, ha resuelto también adherirse al 11o. Congreso Internacional de Geografía y Etnología a celebrarse en el Cairo en 1925.

Será objeto de una demostración el Sr. H. S. Jenkis

Con motivo de su reciente nombramiento de gerente general de la sucursal de la Ford Motor Company en Londres, para donde emprenderá viaje dentro de breve tiempo, esta noche será objeto de una demostración el señor H. S. Jenkis, quien hasta hace poco ocupaba el cargo de gerente de la sucursal perteneciente a la citada compañía, en nuestro país.

Sr. H. S. Jenkins, gerente de la filial de Buenos Aires

La simpatía y afecto de que goza el señor Jenkis, en la organización de la sucursal de la Casa Ford, en la Argentina, ha despertado interés por el acto de esta noche, que se realizara en la confitería del Aguila.

Como un dato de interés y del desarrollo siempre creciente de los negocios de la Ford Motor Company, durante la actuación del señor Jenkis, damos a continuación las ventas de camiones y automóviles efectuados desde 1914 hasta la fecha:

1914.	224
1915.	1.455
1916.	3.548
1917.	6.957
1918.	5.741
1919.	3.854
1920.	13.374
1921.	8.085
1922.	11.846
1923.	19.771

La disminución en las cifras de los años 1918 y 1919 débese a que la fábrica Ford en Norte América fué requisada por el gobierno de los Estados Unidos con fines militares y no se pudo atender entonces a la enorme demanda de coches de todas partes del mundo.

Además de estas cifras, que representan un total de 74.855 automóviles y camiones, la Ford Motor Company ha vendido en la República Argentina desde 1914 hasta fines del año 1923 muchos millares de tractores Fordson y gran número de automóviles Lincoln.

Los coches y camiones entregados en enero de 1924, alcanzaron a la cantidad de 2.548 y a 104 tractores, y en febrero a 2.674 camiones y coches, y a 110 los tractores, y según los cálculos de los dirigentes de la Ford Motor Company en Buenos Aires, el año 1924 los sorprenderá con más de 27.000 unidades, entre automóviles y camiones Ford y Tractores Fordson, sin contar los Lincoln, de los cuales han estimado vender 100.

Correos y Telégrafos

La Dirección General de Correos y Telégrafos ha aprobado los siguientes contratos de arrendamiento de casas, para oficinas de la repartición:

En esta capital, para la casa central y sucursal N.o 17; en Laborde, distrito 11.o; en Balcarce, distrito 2.o; en Tama, distrito 2.o; en Candelaria, subdistrito Posadas; en Fuentes, distrito 4.o; y en Nañicó, distrito 22o.

Servicio de giros.—

Se ha habilitado a la sucursal número 1 (barrio Sunchales), del distrito 16.o de Tucumán, para emitir y abonar giros postales y telegráficos internos, hasta la suma de cien pesos moneda nacional, por cada título.

Servicio telegráfico en la oficina O'Higgins.—

La Dirección ha resuelto habilitar para el servicio telegráfico a la oficina O'Higgins, dependiente del distrito 3.o (Mercedes).

Oficina postal en la Sociedad Rural Argentina.—

Con motivo de la próxima exposición de granja, se ha resuelto habilitar en el local de la Sociedad Rural Argentina en Palermo, una oficina postal, que funcionará exclusivamente durante los días 3 al 11 del mes de mayo, con horario de a 9 12 y de 14 a 17 horas.

La ley de jubilaciones y su aplicación

Resistencias al descuento

La secretaría general de la Federación Obrera Marítima se dirige por nota a los gerentes de las empresas navieras para comunicarles que de acuerdo con la resolución adoptada por el consejo federal en la última asamblea se ha resuelto que el personal embarcado afiliado a esa entidad se rehusará a cobrar sus sueldos con los descuentos que impone la ley de jubilaciones 11.289. En caso de que los armadores pretendan hacer efectivo los descuentos — se agrega — los tripulantes abandonarán el trabajo.

—En las comunicaciones oficiales que nos hacen llegar las autoridades encargadas ya del manejo de las cajas de previsión social se informa que la nota característica en ellas fué la gran afluencia de empleados y obreros que acudieron en demanda de datos respecto de su situación frente a la vigencia de dicha ley 11.289. Agrégase que se recibieron muchas otras consultas del interior del país. A los propietarios de las casas de comercio que hicieron sus depósitos de aportes antes de conocerse el decreto de postergación en la aplicación de la ley, se les ha notificado que deben solicitar la devolución de ese dinero, desde que tales aportes tienen que hacerse sólo a partir del 1.o del corriente mes.

Como se ve en las esferas oficiales el optimismo se forja a través de tales comunicados, en contraste con la resistencia que interponen ciertos gremios negándose a cumplir la tan discutida ley.

Periodismo

"REVISTA DE EDUCACION"

Ha aparecido el número 1 correspondiente a los meses de enero y febrero, de la "Revista de Educación", que publica la Dirección General de Escuelas de la Provincia de Buenos Aires. Constituye un volumen de más de 300 páginas, y de cuyo interés, muy especialmente para el magisterio, da idea el sumario, que a continuación insertamos:

Redacción: Manuel Trigo Viera: La revista de educación en 1924.
En la inspección técnica escolar.
Roberto F. Giusti: El niño en la novela moderna.
Alfonsina Storni: Hay que educar a los niños en el culto de la belleza.
Alberto Gerchunoff: Las canciones escolares.
Manuel M. Oliver: Ensayo de una colonia de vacaciones en Mar del Plata.
Gabriela Mistral — Pensamientos pedagógicos.
Spencer: Sistemas de enseñanza.
Arturo Costa Alvarez: El escritor argentino y la gramática castellana.
Silvain Roudes: La voluntad.
Algo sobre la sensibilidad infantil.
Fomento de las bibliotecas populares.
Intereses del magisterio.
Carlos S. Cometto: La educación primaria en Río de Janeiro.
Las colonias de escolares de vacaciones.
Un discurso ante la estatua del autor de nuestro himno.
Julio Santanera: Eduquemos con el ejemplo.
J. J. Alsina y A. J. Barzi: Aspiraciones del magisterio provincial.
Oscar Wilde: Su concepto de la educación práctica y estética de los niños.
Francisco A. Berra: Una acertada definición de la "Pedagogía".
Otras definiciones de la pedagogía.
El progreso de nuestra instrucción primaria:
Mensajes del gobernador don Pastor Obligado, 1854, 1855 y 1857.
Mensaje del gobernador don Valentín Alsina, 1858.
Contribución de inspectores:
P. Quvejero Salcedo: La acción escolar en Castelli.
Marcos M. Blanco: La calificación de los maestros.
Juan A. Lettieri: La inspección en las escuelas de cárceles.
Inspección en las escuelas de cárceles.
Inspección técnica escolar.
Colaboraciones de maestros:
Manualidades en la escuela número 1 de Mercedes.
Enrique P. Cano: Los ejercicios físicos en la escuela primaria.
Juan L. Napoli — Higiene escolar.
Informaciones de interés general:
El progreso de la instrucción primaria bonaerense. El ahorro postal en la República. En el acto de clausura de una escuela en Tres Arroyos. Benefactores de la escuela pública. Demostraciones a docentes a jubilarse. En favor de la escuela. Exposición de manualidades en Maipú. Los secretarios de escuelas gestionan mayor asignación. Fallecimiento de una educacionista. Homenaje póstumo a una ex docente. Las cooperativas escolares. Propósitos de un consejo escolar. El buen ejemplo de las pequeñas donaciones. Nuevas autoridades de un Banco Escolar. Nuevo director del cuerpo médico de la capital. Una recomendación útil a todos los docentes.
Bibliografía pedagógica: El carácter nacional. Diccionario pedagógico ilustrado. La puericultura. "La clínica psicopedagógica", revista de neuropsiquiatría infantil. Estrapelias lingüísticas. Trabajos manuales. Canje de revistas.
Miscelánea literaria y artística:
Apostillas de un estudioso sobre el bien de los libros. Fragmentos del diario íntimo de Amiel. El sueño del niño. Pedagogía artística. Un artista anónimo y modesto. Para aconsejar a los niños. El deber de la felicidad. El ensueño y la acción. Las nubes. Algunas apostillas.
Cuerpo médico escolar: La defensa del niño contra la tuberculosis. Apuntes para un curso de lactancia y puericultura. Docentes nombrados en 1923, que no han tra la tuberculosis:
Honorable consejo general de educacación:
Construcción de establecimientos higiénicopedagógicos. Cuenta "Resoluciones del honorable Consejo. Autorizando al director general de escuelas para intervenir en un juicio sobre filiación natural. Dictamen sobre un proyecto en el sentido de obtener la preparación de nuevos tipos de educadores. La enseñanza práctica desde la escuela primaria. Ascensos de docentes. Aplicación de un procedimiento para la depuración del agua de consumo. Dictámen sobre un proyecto modificando el reglamento para el ascenso de docentes. Nuevas modificaciones al reglamento para la adopción y uso de textos escolares.
Documentación oficial: Circulares números 19, 1 y 2. Actas de sesiones del honorable consejo. Movimiento de personal docente. Movimiento de tesorería.

Prosigue sus tareas la Junta Electoral en Tucumán

La Unión Cívica Radical tiene asegurado el triunfo

COMPUTOS PARCIALES

TUCUMAN, abril 22. — Esta mañana, la Junta Electoral reanudó sus tareas del escrutinio correspondiente a las elecciones verificadas el 6 y el 20 del corriente.

Como se hizo ayer, simultáneamente se escrutan seis mesas, las que están a cargo del presidente de la junta, D. Rodrigo Amorortu; secretario de la intervención, D. Nicolás González Iramain; ministro fiscal, doctor Adriano Bourguinon, y secretarios señores Juárez Aráoz, Salazar Colombres y Piñero.

Departamento de la Capital—

TUCUMAN, abril 22. — El escrutinio de la sección Norte y 51 mesas pertenecientes a la sección Sur del departamento de la Capital arroja los siguientes resultados: radicales 5084, liberales 3823, socialistas 1475. Faltan seis mesas de los suburbios que no alterarán el resultado de este departamento. El triunfo del partido Radical queda asegurado.

TUCUMAN, abril 22. — Con las 30 primeras mesas de la sección Norte de la Capital la colocación de los partidos es como sigue:

Radicales: electores a gobernador, 1225; legisladores, 1200.

Liberales: electores, 1071; legisladores, 1047.

Socialistas: electores, 297; legisladores, 319.

El resultado del escrutinio de la sección Norte de la Capital, es el siguiente:

Radicales: electores. 2674; legisladores, 2630.

Liberales: 2258 y 2220.

Socialistas: 784 y 742.

TUCUMAN, abril 22. — Terminó el escrutinio del departamento de la Capital con el siguiente resultado:

Radicales unificados: electores, 5328; senadores, 5231; diputados, 5244.

Liberales: electores, 4124; senadores, 4074; diputados, 4084.

Socialistas: electores, 1523; senadores, 1594; diputados, 1601.

Radicales independientes: senador, 111; en blanco, 256; nulos, 219.

De acuerdo con este resultado la Unión Cívica Radical obtiene 15 electores, 5 diputados y 3 senadores: los liberales, 4 diputados y 2 senadores y los socialistas 1 diputado.

Departamento de Cruz Alta—

TUCUMAN, abril 22. — El resultado general del escrutinio en el departamento de Cruz Alta arrojó los siguientes mómputos:

Radicales: electores 2853, senadores 2794, diputados 2794; liberales: 2801, 2802 y 2801, respectivamente; socialistas: 359, 350 y 350; Unión Cívica Radical Departamental, 40; Unión Cívica Radical de Cruz Alta, 18. En blanco 122. Anulados 109.

En este departamento los radicales obtuvieron seis electores, un senador y dos diputados, y los liberales 1 senador y 2 diputados.

Departamento de Chicligasta—

TUCUMAN, abril 22. — El resultado final del escrutinio del departamento Chicligasta dió el siguiente resultado:

Radicales: electores, 2319; senadores, 2200, y diputados, 2200. Liberales: electores, 1571; senadores, 1571; diputados, 1571. Socialistas: electores, 173; senadores, 174; diputados, 174. en blanco, 62. Anulados, 61.

En este departamento los radicales obtuvieron 5 electores, 1 senador y 2 diputados; liberales, 1 senador y 1 diputado.

Se inició el escrutinio en el departamento de Graneros.

Departamento de Burruyacú—

TUCUMAN, abril 22. — En el departamento de Burruyacú los cómputos obtenidos fueron los siguientes: Liberales: electores, 1007; legisladores, 1007.

Radicales: 984 y 984.

Socialistas, 106 y 106.

Los liberales se adjudican el triunfo por una mayoría de 23 votos.

Departamento de Graneros—

TUCUMAN, abril 22. — El resultado del escrutinio del departamento de Graneros es el siguiente:

Radicales, 1421 para electores a senador y diputados; liberales, 922; socialistas, 41. En blanco, 22; nulos, 22.

En este departamento los radicales obtuvieron 3 electores, 1 senador y 2 diputados, y los liberales un diputado.

Los radicales cuentan ya con 2 electores, lo que acusa una mayoría absoluta para poder elegir gobernador en el colegio electoral, que como se sabe, está constituído por 5 miembros.

POSICION DE LOS PARTIDOS

Departamentos	Radic.	Liber.	Soc.
Capital	5328	4124	152
Famaillá	—	—	—
Monteros	—	—	—
Chicligasta . .	2319	1571	17
Río Chico . . .	—	—	—
Graneros	1421	922	4
Leales	1184	1018	—
Cruz Alta . . .	2853	2800	35
Burruyacú . . .	984	1007	33
Trancas	—	—	—
Tafí Viejo . . .	—	—	—

TUCUMAN, abril 22. — La posición de los partidos, después de escrutarse el departamento de Chicligasta, es la siguiente:

Radicales: 26 electores, 5 senadores y 9 diputados.

Liberales: 2 electores, 5 senadores y 8 diputados.

Socialistas: 1 diputado.

El candidato radical a gobernador—

TUCUMAN, abril 22. — Regresa a esta capital el candidato a gobernador doctor Miguel Campero, siendo muy visitado y felicitado por el triunfo del partido que lo lleva a la primera magistratura de la provincia.

Resultados del departamento de Leales—

TUCUMAN, abril 22. — El resultado definitivo del escrutinio en el Departamento de Leales es el siguiente: Radicales 1184 electores, 1182 senador, y 1182 diputados. Liberales 1018, 1020, y 1020 y Socialistas 35 por cada concepto, blancos 24 y nulos 28. Los radicales obtienen en este departamento dos electores un senador y un diputado. Inicióse escrutinio departamento Monteros.

Resultados hasta 21 mesas del departamento de Monteros—

TUCUMAN, abril 22. — El resultado de las 21 primeras mesas del departamento de Monteros fué: Radicales 941, Liberales 650 y Socialistas 121.

Posición de los partidos con los departamentos escrutados—

TUCUMAN, abril 22 — La posición de los partidos en los departamentos terminados de escrutar es como sigue: Radicales: 30 electores, 7 senadores y 11 diputados; Liberales: 2 electores, 5 senadores y 8 diputados; Socialistas, un diputado.

SE HA PROFANADO UNA RELIQUIA HISTORICA

Despojo de las alhajas de la virgen de la Merced, en Tucumán

Por lo visto los cacos de profesión no tienen reparo en profanar las reliquias sagradas, cuando tratan de hacer un provechoso botín. La facilidad de tener a su alcance las riquezas en joyas y alhajas que la devoción y la fe han depositado ante las imágenes, les tienta a consumar esos robos en las iglesias, que en estos últimos tiempos se habían repetido con alarmante frecuencia y predilección en nuestra capital.

Parece que no les asusta ni les preocupa el temor del castigo divino. Van hasta profanar los atributos más sagrados de la divinidad, seguramente con la misma frialdad criminal con que hurtan en un negocio o casa de familia, pasando por sobre los cadáveres de las personas que intentan resistir o defenderse.

Esos delincuentes profesionales son cobardes por lo general. Buscan la sombra que les encubre y la sorpresa o la traición que les resguarda. Matan sin asco pero por miedo, friamente, como si el homicidio entrara en el calculado plan de su "golpe".

En la ciudad de Tucumán se conserva, como se sabe bajo el silencioso resguardo y el amparo augusto del templo de la tradición, la milagrosa virgencita de la Merced: de ella ha tomado el nombre esa iglesia. A pesar de su edad conserva la frescura de los atributos que simbolizan algo eterno.

Está vinculada al recuerdo histórico. Se le conoce con el nombre de "la generala" porque bajo su advocación el general Belgrano triunfó sobre los enemigos en la gloriosa batalla de Tucumán, decidiendo de la suerte de los pueblos que procuraban conquistar su independencia.

En señal de reconocimiento, de sumisión y de gratitud el héroe le ofrendó su bastón de mando.

Varias generaciones se han postergado a su pie, con la unción más fervorosa. Al espíritu ha llegado por igual el bálsamo de la reconfortación y el sentimiento engrandecido de la Patria, bajo la visión del recuerdo que entraña aquella imagen, toda llena de flores y pedrerías como remozándose a la vida, pasando por sobre su adusta vejez que no hace cambiar la expresión sublime de su rostro, ni el fulgor de sus ojos. En la diestra pende el bastón de mando.

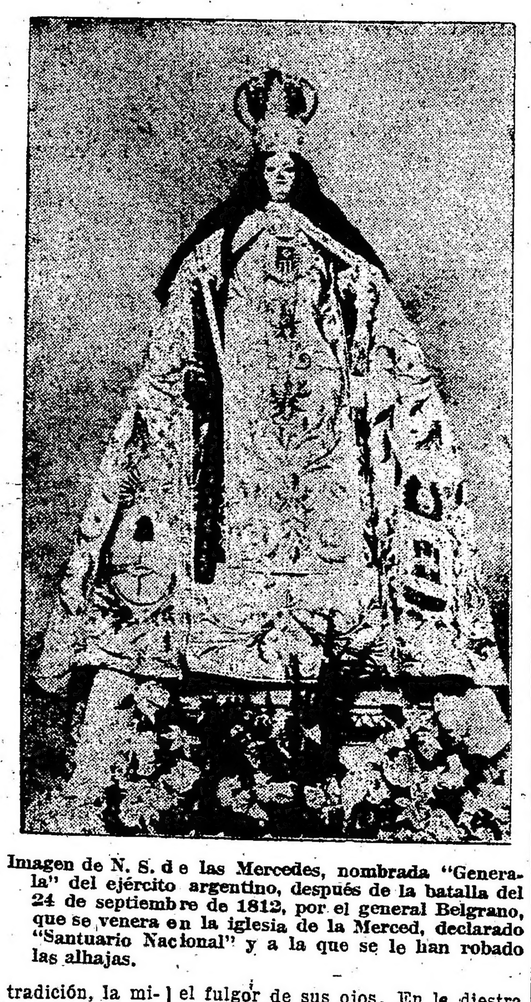

Imagen de N. S. de las Mercedes, nombrada "Generala" del ejército argentino, después de la batalla del 24 de septiembre de 1812, por el general Belgrano, que se venera en la iglesia de la Merced, declarado "Santuario Nacional" y a la que se le han robado las alhajas.

Pues bien, según nos lo comunica nuestro corresponsal la virgencita ha sido robada y aunque el valor del despojo no sea excesivo, acusa una audacia criminal que es condenada por la conciencia de los buenos.

Dice así el despacho en cuestión:

TUCUMAN, abril 22. — En el templo de La Merced perpetróse un robo, consistente en joyas valuadas en 1300 pesos y 772 más en efectivo. Las joyas pertenecen a la Virgen de la Merced, histórica imagen a quien el general Belgrano regaló su bastón de mando. La policía activa sus diligentes averiguaciones para esclarecer el hecho y dar con los autores.

La noticia ha producido mucha pena por la significación criminal que acusa ese robo.

EL "DIA DEL LIBRO"

Propósitos que se persiguen al instituirlo

Una laudable iniciativa

Como ya lo hemos anunciado, para el próximo 1.o de mayo se festejará el "Día del Libro", en la Escuela Normal N.o 4 de Maestras.

Corresponde la iniciativa, a la subregente del establecimiento, señorita Ana María Robredo, quien, secundada por las alumnas del mismo, ha emprendido una laudable labor, como es la de propender al cultivo de la buena literatura. Entre las medidas tomadas con ese fin, figura la creación de una biblioteca que se inaugurará en breve y la institución de la fiesta citada, que sin duda ha de ejercer una influencia moral muy favorable al noble propósito.

He aquí cómo enuncian éste las organizadores:

"Son fines del "Día del Libro":

1.o Inauguración de la Biblioteca Literaria.

2.o Continuación de la obra comenzada con el esfuerzo aunado de alumnas y ex alumnas.

3.o Esforzarse por que la buena lectura despierte los sentimientos de arte y de belleza, en reemplazo de la afición por las malas producciones.

Con este fin:

a) Convertirse en verdaderas propagandistas de las obras de insospechable valor literario y moral.

b) Difusión de obras argentinas.

c) Despertar el espíritu crítico del lector.

d) Establecer entre las alumnas concursos anuales, comentando la obra u obras que se designen y establecer premios para los tres mejores trabajos (Obras de interés y valimento).

e) Repartir volantes aconsejando libros para las bibliotecas de las niñas.

f) Hacer conocer una página de una obra reconocida entre las mejores, para despertar el deseo de conocerla toda.

g) Tratar de que un literato de nota haga el elogio del libro y de que un lector de valor, lea, para demostrar la belleza del arte de la lectura.

h) Dirigirse a los padres de las niñas despertando en ellos el deseo de enriquecer la biblioteca.

i) Abrir un registro en que se anoten las obras leídas para comprobar al fin de cada año la de mayor aceptación.

j) Conseguir un "Himno al Libro".

k) Invitar a las asociadas a la preparación de bibliografías.

El movimiento comercial en Italia

Ingresos fiscales del reino, durante el mes pasado

El Ministerio de Hacienda de Italia ha dado a la publicidad las últimas estadísticas, por las que se demuestra que el monto de los ingresos fiscales del reino durante el mes de marzo pasado, superaron en 194 millones de liras a los del mismo mes en el año anterior. Se expresa en dicha publicación, que la venta fiscal en los últimos nueve meses fué de 2.503.000.000 de liras mayor que en el mismo período del año anterior.

En las exportaciones habidas durante el año pasado, figuran 50.800 quintales de seda bruta que representan un valor de 1.925.000.000 de liras; frutas y legumbres por 952 millones; cáñamo bruto y preparado por 275.000.000; aceite de oliva por 238.000.000 y quesos por valor de 227 millones de liras.

En el mismo período se importaron 26.920.000 quintales de trigo, por un valor de 3.000.000.000 de liras y se asegura que las importaciones de este cereal a Italia en el corriente año, no se elevarán a dicha cantidad, a juzgar por la abundante y buena cosecha.

Durante el año último se importaron 124.000 cabezas de ganado más que en el año 1922.

Fueron importados en 1923, 254 mil quintales de carnes congeladas, por un valor de 360.000.000 de liras, incluyéndose en dicha suma el importe representado por la importación de ganado en pie.

Instrucción Pública

Consejo escolar octavo — Este Consejo Escolar, cuyas oficinas funcionaban en la calle Adolfo Berro número 4200, se ha trasladado a la calle Treinta y Tres número 74, donde se atiende diariamente al público y al personal de las escuelas.

En este nuevo local han sido instaladas asimismo, la inspección médica del distrito y la inspección técnica nacional.

Escuela Nacional de Comercio San—

—Los pagos de sueldos se harán de 9 a 11 todos los días hasta el 26 del corriente mes.

Suscripción de alumnos — En la escuela de la calle Rivadavia 10935 se continúa efectuando la inscripción provisional de alumnas para los grados en primarias, primero inferior, primero superior y segundo.

Colegio Nacional Buenos Aires —

La comisión permanente invita a los padres de alumnos de este colegio, a la asamblea que se efectuará hoy martes 22 del corriente, a las 21 horas, para tratar sobre la petición presentada al Consejo Superior de la Universidad.

Como es notorio dicha nota fué resuelta desfavorablemente por la comisión del colegio lo que significa una completa autonomía de dicha comisión hacia la universidad de la cual depende el colegio.

En conmemoración del aniversario de Roma, se realizó ayer una interesante fiesta en la "Progenie d'Italia"

Parte de la concurrencia que asistió al acto

Brillantes proporciones adquirió la fiesta que, en conmemoración del aniversario de la fundación de Roma se realizó ayer en los salones de la sociedad Progenie d'Italia.

Mucho antes de la hora fijada para la iniciación del acto un público numeroso y selecto ocupaba totalmente el amplio local de la calle Callao, dando muestras de un cálido y siempre renovado entusiasmo.

La interesante fiesta comenzó con la ejecución del Himno Nacional Argentino y de la Marcha Real Italiana, que fueron coreados por los alumnos de la Progenie, bajo la dirección del maestro Angel Sammartino.

Seguidamente la profesora de italiano de la institución, señora María F... garait, pronunció un elocuente discurso, que fué aplaudido con entusiasmo, poniendo de relieve la significación de la fecha que se conmemoraba y a continuación realizáronse diversos números de concierto que la concurrencia escuchó con visible agrado.

Cerca ya de las 20 terminó el festival que, sin duda, habrá dejado gratos recuerdos en la concurrencia.

Atravesando la cordillera de los Andes a caballo

Las realizaciones de vuelos a través de los altos picachos de la soberbia cordillera de los Andes y el trazado atrevido de los rieles bordeando los precipicios, no dejan de actualizar la empresa varonil de cubrir su camino a lomo de caballo, difícil y arriesgada prueba en que se juega la habilidad del jinete y la resistencia y condiciones de su cabalgadura.

Por eso resulta siempre interesante el acopio de impresiones de quienes la cumplen, como es el que describe estas líneas, trazadas además con esa naturalidad y galanura de estilo que da fuerza de evocación y de sugestión emocionante a su relato.

...e las arboledas, tordos, loicas ...rras cantan, entero el día; ...aña el arte de las aves la sono... ...iesta del río donde cada pie... ...rece ser un instrumento que ... al pasar, mágicamente, las ...as aguas.

...pentea el sendero por la tupi... ...lva y termina al pie de un río ...cae doce cuadras, de catarata, ...tarata, todo el hecho espuma ...nieve que retoza, salta y se co... al sol. Cierra el paso un muro de piedra por el que cae el agua ...e a la simple vista una labor ...osímil escalarlo. Y sin embargo ...e de subir catarata arriba.

...rompe el sol formando millares de hojas brillantes que rutilan en la superficie.

Las cumbres que la rodean se miran en las aguas y un portezuelo albo de nieve finge, al invertirse en ellas un arco triunfal al través del cual oblicuamente en la lejanía de la laguna se ve otro firmamento azul.

Cabalgan sobre los picachos de color metálico caravanas de nubes plomizas, desmelenadas, que pasan al galope, como una recua salvaje azotadas por el viento; son exclamaciones sarcásticas las que lanza azuzándolas, y parece gritarles: "adelante" con un grito de angustia, y una tras otras, rápidas, cabalgan, desordenadas, dejando jirones de sí mismas en los altos picachos.

Abajo se oye el rezongo casi imperceptible del río que se retuerce en los peñascos como una gris serpiente dolorida.

Y la montaña erecta, desde los tiempos milenarios sobre esas frentes de granito; todas las fuerzas de la naturaleza se han roto sobre las serranías, y han dejado como trofeos coronas de hielo que son el orgullo de las cumbres en las noches de luna.

Se oye de pronto retemblar la montaña; el polvorazo de una mina produce un escalofrío a la carne de un cerro; el eco se transmite como una voz de mando, de cumbre en cumbre, de picacho en picacho.

Parece haber concentración de nubes; acaso un rodeo aéreo, que arrean los vientos desde lontananza; en ellos cifra su esperanza y posee ya un capital que deseara un magnate. Sin embargo, no le da importancia ni al dinero ni a las comodidades sino a esa vida de esfuerzo, "vida de hombre" exclama. Su rostro tostado por el sol y por los vientos muestra un espíritu más rebelde que la tempestad y más orgulloso que el más enhiesto de los picachos nevados del frente. Es reconcentrado en sí mismo y se puede casi palpar al asomarse a sus pupilas, la resolución de triunfar a despecho de todo.

Tiene la nerviosidad del arroyo que cae despeñándose cascada abajo, o del viento que forma sinfonías extrañas en las sierras, y tiene la rigidez de las aristas de la enhiesta montaña azul.

Como nunca parecen de orgullosas las cumbres al unir dos pueblos; rumbo a los lejanos océanos azules más grandes del mundo, parte en diferentes direcciones desde este picacho dos arroyos, al oriente uno, al occidente el otro; los hitos indican que hemos entrado a tierra argentina, después de recorrer la caprichosa configuración geográfica de la montaña chilena durante varios días, al través de los rieles y los bosques, de las gargantas de cordillera inaccesibles, de los ventisqueros y de las angostas llanuras de la sierra.

Y desde aquí mismo parece cambiar la fisonomía de la montaña, haciéndose más apacible, de lomajes más suaves aunque no menos altos; los arroyos también parecen menos tumultuosos y hay menos aristas en las cumbres.

Es aquello una muralla gigantesca un proyecto de escalera de piedra sin labrar aún, de aristas irregulares hasta lo infinito, las puntas de peñascos sobresalen haciendo casi imposible la ascensión.

De pronto sube una mula "tanteando" sobre el inclinado pavimento de piedra; pone una pata, se afirma, inclina el cuerpo y pisa, en ese mismo instante el vértice de uno de los cajones que carga choca fuertemente con la roca viva que sobresale como queriendo empujar a los audaces que la escalan, resbala el animal sobre la pirca y el abismo le espera. Abajo muchos son los esqueletos que se calcinan al sol.

...laguna de Achibueno, a muchos ...miles de metros de altura engastada entre nevadas cumbres, da la visión de un mar con sus aguas intensamente azul marino y sus rizados oleajes; se ... y chocan: en la extensión se ha oído el estampido de una enorme descarga de artillería apostada muy alta, sobre las nubes, un relámpago da una pincelada de fuego a la abrupta sierra, y cae granizo como si manos gigantes lo botaran a puñados.

Nos hemos cobijado en la ruca de un ovejero hecha de totoras y yerbas secas; afuera cae fina, interminable, lentamente la nieve, blanqueando los altos torreones de las cumbres, y la llanura; representa el panorama una enorme avenida de imponentes chalets de techumbre blanca; el río finge abajo una huella de carruaje sobre la carretera.

Se divisa ya el cordón limítrofe que une dos repúblicas; sus penachos blancos son como gritos de triunfo bajo la cúpula azul.

Al pie de un risco de doscientos metros está construída la ruca de este "puesto", cuyo dueño es un viejo de rostro ceñudo, moreno; tiene así como lo encontramos, con la pierna arriba, afirmando el codo en la rodilla y sosteniendo la barba en la palma de la mano, el aspecto de un puma que descansa, su mirada es acerada, viva y contempla abajo la llanura donde pastorean los piños de cabríos y ovejas.

Habitan la posesión él y su familia, verano e invierno, aun cuando la nieve cubre completamente todo y hasta el horcón más alto de la ruca desaparece bajo la superficie blanca.

Incomunicados absolutamente del mundo, él, la mujer, los muchachones, se limita a vivir en una especie de sopor invernal bajo la nieve, bajo las tempestades que adquieren los caracteres de verdaderas catástrofes. Pero se ha criado ahí desde niño y como él sus hijos en esa vida, y no temen. Por lo demás, si mueren, bien "pa eso hemos nacido" dice.

Tiene todo el fatalismo de la raza y toda la intrepidez del montañés chileno; nunca nada lo ha arredrado y su gran ideal es acrecentar el número de las ovejas y de los cabríos

Grande, de recia musculatura, viste en traje característico y es bondadoso de alma este gaucho que amansa potros salvajes y no conoce el miedo.

Vive en la montaña argentina y habita otro "puesto", construcción de ramas, donde no faltan un costillar para el "churrasco" con que festeja generosamente a sus huéspedes, y la vihuela con la que canta a plena soledad las vidalitas argentinas y las canciones de la pampa.

Es dueño de una gran extensión que le dejaran sus mayores, cuida de sus hermanas, y hace vida de pastor y de jinete.

Tiene algo de poeta y es de espíritu sereno que se transparenta en sus pupilas verdes. Es generoso y buen amigo y vive filosofando y discurriendo impensadamente sobre muchos problemas.

Esta mañana, por hacerle un servicio a un amigo ha ensillado por primera vez un potro negro, al que costó durante dos horas ponerle la montura.

El animal relincha, salta en dos manos, se enfurece, bufa; varias veces al jinete lo vemos casi en el suelo; sin embargo, se afirma, sujeta las rodajas de las espuelas a los ijares, maneja maestramente la jáquima y las riendas y después de una batalla de tres horas en que ha ido exponiendo la vida veinte veces — por amistad — ha dejado un nuevo caballo útil a los habitantes de la sierra cuyana.

Es el espíritu semi despreocupado, semi mahometano, de los de la pampa; valiente sin tener conciencia de ello, porque sí...

Y este gaucho, como el viejo chileno, representan lo que en el fondo, verdaderamente, son las dos razas que separa el cordón limítrofe y que, en sus rebeldías o en su apacibilidad, en su espíritu vibrante o sereno, pero siempre valiente, alegorizan las montañas chilenas y argentinas.

Galileo Urzúa.

Universitarias

FACULTAD de CIENCIAS MEDICAS

Designaciones. — Los profesores Alejandro Ceballos, Pedro S. Elizalde, Alfredo Buzzo y José T. Borda han sido designados para hacerse cargo de los cursos de Traumatología (accidentes del trabajo), Anatomía Patológica (autopsias), Toxicología y Clínica Psiquiátrica respectivamente.

Iniciación de cursos. — El señor Ricardo Dónovan inaugurará el 2 de mayo de 11 a 12 el curso libre parcial de Patología Quirúrgica en el Hospital Parmenio Piñero.

—El viernes 25 inaugurará el curso oficial de Clínica Dermatosifilográfica (Doc. en Odontología) en el Hospital Pirovano, el profesor suplente doctor Nicolás V. Greco.

—El doctor Francisco Arrillaga inaugurará mañana el curso libre parcial de Clínica Médica en la sala IV del Hospital Parmeno Piñero.

FACULTAD DE DERECHO

Hoy fueron inaugurados los siguientes cursos: Abogacía, seminario a cargo del doctor Dimas González Gowland; Derecho Civil, tercer curso, seminario a cargo del profesor Pablo Calatayud; Práctica Notarial, primer curso a cargo del profesor Maximiliano Aguilar.

FACULTAD DE CIENCIAS ECONOMICAS

Conferencia. — El viernes próximo ... en el salón de actos ... de la Facultad de Ciencias Económicas, dará una conferencia sobre "El seguro social en la República Argentina y principalmente los re... ...tiros obreros", el señor Luciano ...ry.

ASOCIACIONES ESTUDIANTILES

Círculo Médico Argentino y Centro Estudiantes de Medicina. — Mañana a las 18 se reunirá el Colegio Electoral designado en las elecciones de los días 10 y 11 del corriente.

De acuerdo con los estatutos en esta segunda citación se formará quórum con el número de delegados que concurran.

CENTRO ESTUDIANTES DE FILOSOFIA Y LETRAS

La presencia de esteentr... guiendo una práctica establecida ante la imposibilidad de reunir la Comisión Directiva para tratar diversos asuntos, se tiene a ... resuelto convocar una asamblea de todos los socios que adeuden seis meses o más, corriente en pago de 50 por ciento de sus cuotas. La solución caduca el 26 del corriente, a las 19.

UNIVERSIDAD POPULAR DE LA BOCA

En el curso ... a cargo del ingeniero agrónomo ... Arturo Pimentel, que funciona los días lunes de 1... a 230, se ha iniciado las clases prácticas de elaboración de ... manteca.

Los que deseen presenciar esas clases, tendrán libre acceso a la universidad.

El viernes próximo inaugurará en esta institución un curso práctico de caligrafía, a cargo del señor Antonio Fernández ... a las ... viernes de 19.30 ...

El mismo día, disertará sobre asuntos de ... el ingeniero agrónomo, don ... Villarino.

Se lo dicen unos a otros

Todo Buenos Aires lo ve

No hay quien no admire

LOS 12 ELEFANTES GIGANTESCOS

del Circo Sarrasani, que constituyen el más colosal conjunto de animales amaestrados que se haya visto hasta ahora en el mundo; un espectáculo, al mismo tiempo grandioso y divertido, elegante y ... tado, bajo la enérgica dirección de Hans Stosch Sarrasani, el dominio de su palabra, amaestra y conduce a los formidables ...

LOS HERMOSOS CABALLOS AMAESTRADOS

aquellos sabios y nobles animales que se alinean como soldados, como bailarinas, suben y bajan escaleras, marchando hacia adelante y hacia atrás, hermoso conjunto que constituye un insuperable espectáculo y que resulta especialmente interesante en nuestro país, cuyos ... saben conocer y apreciar un "pura sangre".

EL CABALLO BAILARIN DE TANGOS

presentado por el irreprochable Emmerich Ankuer, el célebre ... de equitación de la Escuela Imperial Española de Viena.

LA ORIGINAL TROUPE DE ACROBATAS LORCH

cuyos artistas parecen volar en el aire, ejecutan las contorsiones ... lentas y se lanzan unos a otros con los pies, como si no fuesen sino vivientes pelotas de football.

LA GRAN TROUPE DE LOS MARROQUIES

los mejores saltarines del mundo, cada uno de los cuales ... verdadera tempestad de aplausos, al terminar sus arriesgados e...

EL ENCANTADOR CONJUNTO DE BAILARINES RUSOS

un cuerpo de baile integrado por elegantes atletas y rubias ... las estepas rusas, que bordan sobre la alfombra sus figuras ... las incomparables melodías populares eslavas.

LOS CORRECTOS ARTISTAS JAPONESES

graciosos y elegantes en sus movimientos y que realizan sus proezas, por difíciles que sean, sin que de sus labios se borre la risa amistosa y cordial; es una troupe de artistas selectos, ... el teatro Imperial de Tokío.

LOS MAGNIFICOS ARTISTAS DEL AIRE

de las troupes Urman y Artoni, que combinan armónicamente ... cicios y se asemejan, en algunos momentos, a superhombres ... las leyes de la gravitación, que saltan, en una altura vertiginosa ... a otra barra, de uno a otro trapecio, ofreciendo admirables ejemplos a todo aficionado a las proezas deportivas.

LOS GRACIOSOS

que matizan los números serios del Circo Sarrasani, con sus excéntricas ... micas y su humorismo de buena ley, hasta conseguir que el malhumor se disipe en una alegre y franca carcajada; cuando los ... fracasan, frente a un caso de neurastenia irreductible, ... aconsejar a sus enfermos una visita a los dominios de Sarrasani.

LOS CAMELLOS SABIOS

las brillantes zebras y el hipopótamo monstruo presentan un cuadro ... tesco que resalta, sobre todo cuando la elegante domadora ... aquella especie de cerdo gigantesco.

LAS HERMOSAS ECUYERES

y los correctos jockeys que lucen sus elegantes toaletas de baile ... ballos galopando en libertad, y sobre ellos se acuestan se levantan ... ejercicios gimnásticos y figuras de baile; un número especial ... resante para nuestro país, cuyos jinetes se cuentan entre los ... mundo.

Y, EN FIN, TODOS LOS NUMEROS

que se presentan en el Circo Sarrasani, ofreciendo un conjunto ... dero y clásico arte circense, como todavía no se había visto en ... res y que ha logrado, por sus méritos y por sus precios populares ... vertirse en el principal centro de tracción de nuestra capital.

APRESURESE USTED A VISITAR EL CIRCO

SARRASANI

Funciones a las 21 en punto. Matinees todos los jueves, domingos a las 16. El Circo está instalado en AVENIDA BULLRICH, entre las estaciones PALERMO SANTA FE y AVENIDA ALVEAR, ... Servicio especial de tranvías, trenes e HIPODROMO (F. C. C. A.). Servicio especial de tranvías, ... nibus en todas direcciones, al final de cada representación. Servicio de trenes, desde Retiro y Tigre a Hipódromo, a las horas de ... terminar las funciones del Circo.

Averías en el faro de Golfo Nuevo

FUERON PRODUCIDAS POR DISPAROS DE ARMA DE FUEGO

El Ministerio de Marina ha recibido una comunicación del director del Servicio Hidrográfico expresando que el encargado de atender los faros y balizas de las costas patagónicas, le informa en un parte que los cristales del aparato de Golfo Nuevo aparecieron con roturas de consideración, producidas al parecer por disparos de armas de fuego contra los vidrios de la lámpara.

Añade que el hecho se produjo ya otra vez en el faro del Río Negro, sin que, afortunadamente, tuviera que interrumpirse sus servicios en ninguno de los dos casos, aunque sin duda se ha producido alguna irregularidad en las características de las señales luminosas, de modo que los buques las reciben en forma distinta de la señalada en las cartas marítimas.

En conocimiento de ello, el ministerio ordenó al jefe de la división de instrucción, actualmente en Madryn, que efectúe una inspección prolija de las condiciones del faro de Golfo Nuevo y su funcionamiento.

En cuanto a los autores del hecho, el informante cree que no puede tratarse sino de personas inconscientes o mal intencionadas, que tal vez ignoran la magnitud de las consecuencias que puede tener un atentado de esta índole.

Círculos y Sociedades

Jóvenes Amantes del Arte. — Este centro ha resuelto dar una gran función y baile de gala que se efectuará el sábado 26 del corriente en el salón Giusseppe Garibaldi, calle Sarmiento 2419 a las 21 horas.

En dicha velada se llevará a escena la comedia dramática en tres actos del señor Joaquín de Vedia titulada "Adiós juventud", en la que toma parte un núcleo de aficionados de este centro social.

Para la precitada velada la comisión de fiestas ha contratado una numerosa orquesta norteamericana de jazz, compuesta de 10 profesores, los que tocarán piezas del más variado y moderno repertorio.

Renovación de la C. D. del Club Social Argentino. — En la asamblea de socios realizada por el Club Social Argentino (ex Círculo Universitario) fueron renovadas las autoridades de la comisión directiva, resultando electas las siguientes personas:

Presidente: Eugenio Tagliazucchi; vice presidente, Héctor A. Colombo; secretario general, Víctor R. Masía; pro secretario, Norberto L. Isnardi; secretario de actas, Román Gómez Masía; tesorero, Agustín H. Gentile; pro tesorero, Antonio Piaconá; vocales: Manuel Iglesias, José Canaveto, Daniel Poretti, Luis Cerutti y Mario Celsi; vocales suplentes: Mario Sabatini, Rosendo Manuel Penela, Diego Solernou y Francisco Meregoni; revisores de cuentas: Lorenzo Garbellini y Luis Petraglia.

Audiciones radiotelefónicas

PROGRAMA PARA HOY

Radio Cultura (L O X).—

Frecuencia de onda, 800 kilociclos.

A las 21: Quince minutos de enseñanza práctica de radiotelegrafía a velocidades progresivas.

Audición a cargo de la orquesta "Fresedo", compuesta por los señores José M. Rizzuti (piano), M. Francia y A. Muzzi (violines), O. Fresedo (bandoneón). Intercalará números de canto la señorita Azucena Maizani, que actuará en esta temporada con la compañía Parravicini.

A las 22: El doctor Agustín C. Rebuffo disertará sobre el tema: El ojo y la función visual.

1. Rizzutti. Cenizas (tango).
2. Fresedo. Idolos (tango).
3. Fresedo-Canale. Desde las nubes (tango cantado).
4. M. Francia. Ramas de sauce (tango).
5. Archer-Bohr. I love you (shimmy), a dos pianos. Fresedo y Rizzuti.
6. Filiberto. Quiéreme, serrana (zamba, cantada).
7. Fresedo. La ratona (tango).
8. Bohr. Anoche en un taxi (a dos pianos), Fresedo y Rizzuti.
9. Rizzuti-Canale. Hollín (tango cantado), primera audición.
10. Francia. Luis María (tango).
11. Whiting. Some body's wrong (blues) a dos pianos, Fresedo y Rizzut.
12. Fresedo-Canale. ¡Adiós, adiós, amor! (shimmy, cantado) primera audcón.
13. Rizzuti. El último beso (tango).
14. Fattori. Reproches (vals Boston).
15. Filiberto. El besito (tango cantado).
16. Friml. Chansonette (shimmy), a dos pianos. Rizzuti y Fresedo.
17. N. N. Salomó (intermedio), solo de bandoneón. Fresedo.
18. Pracánico-Servetto. Perdóname, Señor (tango cantado).
20. Gibbs. Running Will (shimmy), a dos pianos.

A las 22: Hora oficial.

PROGRAMA PARA MAÑANA

Radio Cultura (L O X).—

Frecuencia de onda, 800 kilociclos.

A las 12: Noticioso.

A las 12.15: Populin.

A las 13: Hora oficial; Boletín del Ministerio de Agricultura.

De las 13.30 a las 14.30: Bailables a cargo de la orquesta "Cipolla", con serrucho, señor J. Cardarella.

1. A. A. Cipolla. My Love (shimmy).
2. A. B. Fernández. ¡Siga la danza (tango).
3. J. Di Clemente. La cantinerita (tango).
4. J. Cardarella. Sultana (Camel trot).
5. F. Pracánico. Chispa (shimmy).
6. A. A. Cipolla. ¡Salve! (tango).
7. A. Mingrone. China ingrata (zamba).
8. J. M. Vicente. Visión (tango).
9. J. Polito. Un chispazo (tango).
10. A. Cipolla. La garconne (tango).
11. A. Mingrone. For you my little Baby (shimmy).
12. J. Bohr. Cascabelito (tango).
13. J. C. Coblan. ¡Mujer!... (tango).
14. A. B. Fernández. The Argentin (shimmy).
15. A. A. Cipolla. Almagro (tango).
16. J. Fellú. Los domingos de Torrijos (paso doble).

A las 21: Quince minutos de enseñanza práctica de radiotelegrafía a velocidades progresivas.

Audición a cargo de los siguientes ejecutantes:

Señoritas María Eugenia Elías (recitado), Fernanda Meschini (soprano), señor P. A. Iparraguirre (guitarrista). Sexteto Radio Cultura. El doctor Juan Laceiras hablará sobre: El teatro argentino.

1. Wágner. Fantasía sobre motivos de Rienzi (Sexteto Radio Cultura).
2. Sors. Minuetto op. 11 No. 3 (guitarra).
4. Mascagni. Romanza (Cavallería), soprano.
5. Boero. El caramba (de las canciones populares argentinas), Sexteto Radio Cultura.
6. Sors. Andante largo (guitarra).
7. Verdi. Romanza (Ritorna vincitor) "Aida" (soprano).

A las 22 se dirá el entremés de José Berrutti, titulado "El sombrero nuevo".

8. a) Mozart. Andante. b) Mendelssohn. Intermezzo del cuarteto op. 13 (cuarteto de cuerdas).
9. Cattalani. Wally (E ben n'andró lontano), soprano.
10. Albéniz. Mallorca (Sexteto Radio Cultura).
11. Iparraguirre. Variaciones sobre un triste (guitarra).
12. a) Franck. Cantabile (Sexteto Radio Cultura). b) Tschaikowski. Marcha solemne (Sexteto Radio Cultura).

Los números de canto serán acompañados por el maestro E. Melgar.

A las 22: Hora oficial.

NOTAS POLICIALES

Dos sujetos armados de cuchillos riñeron en la vía pública

Uno de los protagonistas resultó herido de cuatro puñaladas

En la calle Constitución frente al número 2953, ayer, en las últimas horas de la tarde, se trabaron en pelea armados de cuchillos, los sujetos

Juan Berti (a) El Japones

Juan Berti (a) El Japonés y Roberto Taboada, ambos argentinos, solteros, de 21 años de edad.

En la refriega, el primero de los nombrados fué herido de cuatro puñaladas en el pecho por su adversario, y en grave estado fué recogido instantes después en una ambulancia de la Asistencia Pública y transportado al Hospital Ramos Mejía, donde se encuentra internado.

En cuanto a Taboada, fué detenido por un agente que intervino en el primer momento, y se halla alojado en la comisaría 20a., rigurosamente incomunicado, a disposición del señor juez de instrucción en turno, doctor Jaime Llavallol.

De las averiguaciones practicadas por el personal de la citada sección, se ha llegado a establecer que los protagonistas antes de trabarse en pelea sostuvieron un violento altercado en la esquina de las calles Constitución y Deán Funes, donde se encontraba Berti, que se ocupa en la venta de periódicos.

La incidencia tuvo su origen en una reclamación que aquél le hiciera a Taboada, sobre el pago de 10 pesos, suma que desde hacía tiempo le adeudaba, y como éste se negara a devolvérsela, se suscitó entre ambos una acalorada discusión. En el transcurso de ella, Berti aplicó una bofetada a Taboada, quien, en seguida, se dirigió a su domicilio, situado en el número 2964 de la calle Constitución, donde se apoderó de un cuchillo, y salió nuevamente a la calle en busca de Berti, a quien encontró

Roberto Taboada

frente al número 2953 de la arteria ya citada.

Los contendientes, al enfrentarse, cambiaron pocas palabras y de inmediato sacaron sus armas, trabándose en pelea.

Durante la lucha, Taboada, más diestro en el manejo del cuchillo, consiguió colocarse bien cerca de su rival y con gran rapidez le hundió el cuchillo cuatro veces en la región pectoral.

El heridos, que fué interrogado por el auxiliar de servicio, se confesó autor del hecho y dió a conocer los detalles del mismo.

Berti, dada la gravedad de su estado, no ha podido ser interrogado hasta este momento.

Taboada y la víctima se encuentran prontuariados en la sección Robos y Hurtos de Investigaciones. El primero figura con los nombres de Roberto García o Taboada o Joaquín Rodríguez y registra una entrada por hurto, otra por lesiones y 12 por contravenciones.

En cuanto a Berti, tiene 10 entradas por antecedentes.

En un depósito de la Aduana se cometió un valioso robo

Detención del ladrón. Secuestro de lo sustraído

La policía de la sección 22a. se encuentra empeñada desde anoche en obtener el completo esclarecimiento de un valioso robo cometido en un depósito de la Aduana.

A estar a los informes que hemos podido obtener ayer a las 19 y 20 un empleado del Resguardo de la Capital detuvo a un sujeto sospechoso en la esquina de las calles ingeniero Huergo y Cangallo y una vez en la seccional 22a. a donde fuera conducido por un agente se le secuestró gran cantidad de relojes de oro de diferentes tamaños, para hombres y señora.

El detenido que dijo llamarse Valentín Maita, no supo explicar la procedencia de lo secuestrado pero por averiguaciones que se practicaron posteriormente se llegó a saber que los relojes los había sustraído de la caja de valores de un depósito de la Aduana de la sección 3a. del dique cuatro.

En nuestra segunda edición daremos más datos acerca del hecho que nos ocupa.

Se ha dado la intervención del caso al juez federal doctor Miguel L. Jantus.

Atentado a la autoridad

Hoy a las 6 y 30, un sujeto que fugó y cuya detención se procura acometió a golpes de puño y puntapiés al agente Juan Chiesa de la comisaría 45a. quien pretendió detenerlo por haber cometido una contravención.

Se ha dado cuenta del atentado al señor juez de instrucción doctor Ignacio Yrigoyen.

Denuncia de un salteamiento y robo

El acusado se encuentra detenido en la comisaría 40.a

Hoy, poco antes de la una, Domingo Ferrari, argentino, de 33 años de edad, casado, domiciliado Ameghino 823, denunció a un agente de la comisaría 40a. que en circunstancias que transitaba por la calle Juan Bautista Alberdi al llegar a la Mozart un sujeto que se encontraba allí estacionado lo había acometido a golpes de puño y despojado luego de una suma de dinero.

Detenido el acusado y conducido a la seccional conjuntamente con el damnificado, una vez allí dijo llamarse Luis Reguetti ser argentino, de 23 años, soltero y domiciliarse en una finca de la calle Charcas próxima a la de Ayacucho.

Interrogado respecto al delito que se le imputaba negó haberlo cometido y al serle registrada las ropas no se le encontró el dinero que según Ferrari le sustrajo violentamente de un bolsillo del pantalón.

El damnificado que se hallaba algo alcoholizado cuando hizo la denuncia no pudo por esa circunstancia precisar el monto de lo robado pero esta mañana ya en su estado normal declaró que lo había despojado de 135 pesos.

El auxiliar Basualdo que tiene a su cargo la instrucción del sumario correspondiente, ha iniciado una serie de diligencias para establecer debidamente lo ocurido.

El detenido está prontuariado en

Luis Riquetti

la sección Robos y Hurtos donde figura con los nombres de Luis Ricchetti o Riguetti o Estrada o Antonio Latorre.

Registra 3 procesos por robo y habiendo sido condenado por esos delitos a r años; 7 meses y 2 años de prisión.

Tiene además 10 entradas por antecedentes.

Un hombre se arrojó bajo las ruedas de un tren

DEJA UNA CARTA EN LA QUE EXPRESA SUS DESEOS DE SUICIDARSE

En las vías del Ferrocarril Oeste a la altura de la calle Belén, esta mañana a las 6 y 5 empleados de esa empresa hallaron destrozado el cadáver de un hombre que resultó ser Genaro Quantin, argentino, de 26 años, soltero.

Este que en las últimas horas de la noche anterior debió arrojarse bajo las ruedas de algún tren de pasajeros, tenía en sus ropas una carta en la que expresa sus deseos de quitarse la vida.

El cadáver fué recogido momentos después en una angarilla y llevado a la comisaría 43a. donde se encuentra depositado a disposición del juez federal doctor Miguel L. Jantus.

Al explotar un calentador, resultó lesionado un menor

Esta mañana a las 7 y 40 en una habitación de la casa Humberto 1o. 3369 ocupada por Juan Frasin, a causa de que éste dejara encendido un calentador Primus y se retirara, el fuego se propagó a unas ropas. Al tratar de sofocarlo el hijo de la encargada Vicente Friega, utilizando un balde con agua el calentador explotó y los fragmentos lo lesionaron en la mano derecha. Los daños causados por el fuego no han sido avaluados.

La policía de la sección 20a. comprobó el accidente e instruye sumario.

Alarma de incendio

En la casa Bernardo de Yrigoyen 1567, domicilio de Pedro Hita, a causa de haberse recalentado una plancha eléctrica que una sirvienta dejara en la cocina sobre unas ropas, éstas se incendiaron provocando la consiguiente alarma.

Solicitados los servicios de los bomberos del Cuartel Central acudió una dotación de quince hombres pero sus servicios no fueron utilizados.

El fuego fué extinguido por los ocupantes sin que causara mayores daños.

Tomó la intervención correspondiente la comisaría 16a.

Llegada de un herido

Procedente de Tres Arroyos llegó esta mañana a la estación Constitución del Ferrocarril del Sud el sujeto Marcos Di Pablo, quien se encuentra herido de bala en la región abdominal.

Con intervención de la comisaría 16a. la víctima fué llevada para su curación al consultorio central de la Asistencia Pública.

Desbocóse un equino que arrastraba un carro de reparto

EL VEHICULO CHOCO VIOLENTAMENTE CON UN AUTO

A causa de haberse desbocado el equino que tiraba un carro de repartir leche emprendió aquél veloz carrera por la calle Santa Fe al Este y al llegar a la esquina de la calle Larrea chocó violentamente con el automóvil particular que dirigía Eduardo Trongé.

Este vehículo resultó con desperfectos de consideración y el conductor, ileso.

En cuanto a Francisco Giménez que guiaba el carro cuyo equino se desbocó, se encuentra preventivamente detenido en la comisaría 19a. por haberlo dejado abandonado momentáneamente.

Los desperfectos de ambos vehículos no han sido avaluados.

DE LAS PROVINCIAS Y TRRITORIOS

BUENOS AIRES

DE LA PLATA

(DE NUESTRA AGENCIA)

El Telégrafo de la Provincia de Buenos Aires

Una de las más importantes reparticiones públicas que día a día acusa un positivo adelante

Obras realizadas durante el año 1923. - Proyectos e iniciativas para el futuro

De las reparticiones públicas del gobierno de la provincia de Buenos Aires, se destaca por su importancia y por su creciente desarrollo, el telégrafo de la provincia, institución que honra al estado bonaerense.

Día a día, marca esa repartición un nuevo paso hacia adelante, señalando evidentes y positivos progresos para el perfeccionamiento de sus servicios, llevando a la práctica modernas iniciativas, que la hacen digna de todo aplauso y estímulo.

Al frente de esta importante repartición, se encuentra el administrador general, señor Rafael Regalini, espíritu emprendedor y tesonero, que a sus vastos conocimientos técnicos, agrega una voluntad a toda prueba para su mayor engrandecimiento y progreso.

Damos a continuación, por creerlo de interés para los lectores de LA EPOCA, un detalle de los trabajos realizados durante el año 1923.

Durante el espacio de tiempo señalado en el párrafo anterior se han realizado obras que implican un verdadero progreso para la institución, la que dentro de la relatividad de los medios económicos de que dispone la repartición ha procurado llegar a la alta finalidad de servir en la mejor forma posible al público y al Estado que le confía sus intereses.

Dentro del plan elaborado para procurar el acrecentamiento técnico y financiero de la misma, aquella administración espera poder llevar a cabo en el transcurso del año corriente a gran parte de las obras, cuyos estudios y proyectos tiene formulados, entre los cuales deben contarse los siguientes: principio de ejecución del sistema radiotelegráfico-rado telefónico propuesto en sus lineamientos principales a la consideración del Poder Ejecutivo; construcción y reconstrucción de las líneas más importantes de la red; explotación simultánea de telégrafo y teléfono en los pueblos, cuya escases de vías de intercambio eléctrico haga necesaria la implantación de ese sistema; instalación de nuevas e mportantes oficinas fuera de los límites de la provincia, cuya apertura hace imprescindible la expansión económica de la msma y en términos generales, toda suerte de iniciativas tendientes a allegar por intermedio del telégrafo los mayores recursos al Estado.

De los estudios y proyectos enunciados precedentemente, se da una amplia idea en las cuales se asigna a cada uno de ellos, la influencia técnica y financiera que pueden irradar una vez incorporados a la repartición.

Para que constituya el elemento de juicio destinado a apreciar, en forma más sintética la marcha del telégrafo se divide la mencionada memoria en dos amplios capítulos que comprenden: el uno, todo lo referente a la explotación económica del mismo y el otro, cuanto aporte mecánico y telegráfico se piensa allegar para el mejoramiento técnico administrativo de sus servicios.

Explotación técnico-telegráfica — La faz técnica de la explotación telegráfica de la provincia ha sido cuidadosamente considerada por la administración, la que, como puede verse en los detalles de la misma, no se ha dado tregua alguna en la tarea de implantar aparatos y dispositivos, cuyo sistema allane las dificultades a la comunicación eléctrica, al propio tiempo que las simplifica y las aumenta en su capacidad conductora.

Entre los aparatos cuya característica guarda las cualidades apuntadas en el párrafo anterior, merece consignarse el Duplex, que en diversos modelos preparados en la repartición se han instalado en la siguiente forma:

Duplex Buenos Aires-Bahía Blanca — El Duplex Diferencial instalado en Buenos Aires y Bahía Blanca equivale al aumento de una comunicación más entre aquellos puntos, habiendo sido de resultado satisfactorio, no obstante la excesiva distancia en que funciona, siendo el dispositivo por el que se cursan a diario, sin demora, los numerosos telegramas de aquellas oficinas en su mayoría para la prensa y el comercio.

Duplex La Plata-Buenos Aires y Policía.—El Duplex económico confeccionado en la repartición se ha instalado y ampliado convenientemente para operar entre las oficinas La Plata-Buenos Aires-Policía-Buenos Aires con tan buen resultado, que aquellos permiten la rápida descongestión del tráfico, evitando toda demora en el desarrollo de las comunicaciones.

Duplex Buenos Aires-Mar del Plata (con relevos de y sobre Morse simple) — Para lograr buena comunicación entre Buenos Aires y Mar del Plata, fué instalado en ambas oficinas un Duplex Diferencial al que se agregó una combinación de trabajo con relevo de Duplex sobre Morse simple y viceversa de Morse simple sobre Duplex.

El dispositivo así combinado dió resultado ampliamente satisfactorio, puesto que permite el relevo de las corrientes procedentes del dispositivo Duplex sobre los dispositivos Morse y viceversa, aportando la ventaja de que, sin desarmarse la comunicación Duplex entre Buenos Aires y Mar del Plata, la primera pueda comunicarse a la vez, es decir, al mismo tiempo que con la segunda, con oficinas afuera de Mar del Plata.

Este dispositivo, que fué preparado por el señor jefe de la Oficina Técnica ha permitido hacer un servicio especial, no sólo entre la Central Buenos Aires y Mar del Plata, sino también entre las citadas y Balcarce, Ayacucho, Lobería, Necochea y Quequén, pudiendo en caso dado utilizarse esa conexión de relevo para comunicarse Buenos Aires por vía Mar del Plata (Duplex) con Tandil, Azul y todo el sur de la red provincial.

Instalación de equipos moto-dinamos.— En las ciudades de Avellaneda y Bahía Blanca la corriente industrial para el servicio p3blico es de característica alternada trifásica, por cuya causa no puede ser utilizada como elemento de pila para la comunicación telegráfica; por esa circunstancia hubo necesidad de instalarle a la primera de las oficinas citadas un transformador moto-dinamo común y a la segunda un transformador moto-doble dinamo, determinando la veracidad de este equipo el hecho de trabajar Bahía Blanca por aparato Duplex, el cual necesita mayor potencia de pila.

Ambos equipos dieron el resultado satisfactorio que se esperaba de su instalación.

Dispositivo de batería central y su instalación.—A los aparatos Morse comunes de varias oficinas importantes les fué agregado un dispositivo especial, de disposición muy sencilla y económica, a efecto de que puedan operar sobre aquellos conductores en los que se encuentran oficinas montadas a dispositivo de batería central, entre los que puede contarse el hilo 28 entre La Plata, Bavio y Magdalena.

Pararrayos al vacío y fusibles. — En diversas oficinas fueron instalados pararrayos al vacío en reemplazo de las antiguas deficientes planchas pararrayos, y así también fué ron instalados fusibles sobre los conductores, a fin de poderse preservar los aparatos de los efectos tan perjudiciales ocasionados por las descargas electro-atmosféricas.

Uniformidad-Disposiciones-Aparatos.—A fin de evitar prolongaciones indebidas de los circuitos en los aparatos, se uniformó una cantidad grande de estos, la resistencia ohmica de las bobinas en los electro-imanes y galvanóscopos.

Cambio de pila química por corriente industrial: Para la mayor parte de las oficinas de la dependencia, el factor pila es el más importante a resolver en cuanto modifica viejos sistemas en uso, transformando la instalación de pila química por la de corriente industrial.

Los cambios operados a este respecto han sido de efectos considerables para el buen servicio, pues la innovación representa para las oficinas favorecidas, economía de trabajo y una simplificación importantísima de las comunicaciones atendidas con la pila de corriente industrial.

En el año anterior les ha sido instalado dispositivo semejante a las oficinas citas en: Esteban Echeverría, Caseros, Pigüé, Coronel Dorrego, Rivadavia, Carmen de Areco, Las Heras, Las Flores, San Pedro, General Pinto y rambla La Perla.

MECANICA TELEGRAFICA. — LABOR DE LOS TALLERES

La telegrafía en su aspecto mecánico o sea en lo que concierne a la construcción y reparación de aparatos y accesorios que le son destinados, tuvo en el año transcurrido poderoso incremento. Las estadísticas del movimiento habido en los talleres de la oficina técnica hablan elocuentemente a ese respecto, pues, aparte de las reparaciones efectuadas, se ha encarado con inusitado empeño la fabricación de toda clase de aparatos lo que en el orden administrativo representa al par que un gran progreso una muy apreciable economía en el costo de los mismos. Además fueron reincorporados al servicio activo numerosos elementos que en calidad de rezagos se tenían olvidados, a los cuales, mediante la colocación de una u otra pieza, se les ha devuelto su antiguo valor, que en conjunto asciende a varios miles de pesos.

Aparte de lo citado en los cuadros estadísticos, merece destacarse la labor del taller mecánico en lo que respecta a los trabajos que a continuación se citan.

Trasladores: La construcción de trasladores, aumentando el número de éstos, importa el que, económicamente se haya reforzado una reserva que, siendo en sumo necesaria, anteriormente no se podía contar con ella, por cuanto el número de esos aparatos era tan reducido que no respondía ni medianamente a las exigencias del servicio, y así mucho menos para el caso frecuente en que por fenómenos eléctricos atmosféricos pudieran quedar a un mismo tiempo varios de aquéllos inutilizados, caso en el que no podían ser reemplazados de inmediato.

Entran en los trasladores construídos un tipo nuevo, completamente moderno, a base de sensibles sonadores relevadores, muy práctico por su buen ajuste de contactos; su acústica y sensibilidad, agregándose en el mismo un tipo de galvanóscopos sensibles y susceptibles de ser percibidas sus agujas aún a mucha distancia, cuyo conjunto asegura un buen funcionamiento, y facilita el que éste pueda estar bien vigilado por el telegrafista a cargo de él.

Reforma de trasladores de fábrica: En los talleres de la repartición se han reformado varios trasladores, de los de fábrica, en lo que se refiere al soporte guía de los electro-imanes que consistían cada uno de ellos en dos láminas de metal de escasa resistencia mecánica, y de forma susceptible de facilitar el desajuste mecánico de los electro-imanes, ocasionando en éstos al trabajar un irregular movimiento que ha sido subsanado eliminándose aquellos soportes guías reemplazados por una chapa de bronce que llena el mismo objeto de guía en el carro, asegurando en forma fija la posición de caad electro-imán y, de consiguiente, facilitando un buen trabajo que contribuye a la mejor comunicación.

Galvanóscopos: Los galvanóscopos a medida que son necesarios son construídos en el taller, cubiertos de contextura mecánica resistente, de simplificado montaje, con disposiciones de buen funcionamiento y dispuestas sus agujas en forma tal que pueden ser bien controlados por los telegrafistas. Este galvanóscopo, con el que se reemplaza a los relativamente costosos que antes se adquirían de fábrica, resulta más económico y de mejor rendimiento.

Aparatos do registro para batería central: Fueron construídos varios aparatos con destino a poderse utilizar indistintamente como Morse Común, Central de Batería Central o intermedia de batería central, cuyos tras dispositivos en un solo aparato aparte de lo económico que resulta, facilita su empleo en ciertas oficinas con prescindencia de mayor número de instalaciones de exprofeso a cada dispositivo.

Senadores: Con destino al montaje de los diversos dispositivos instalados recientemente, se han construído sonadores no polarizados simples, sonadores no polarizados reveladores sonadores polarizados diferenciales y sonadores polarizados diferenciales reveladores, cuyos aparatos aparte de lo relativo a la fundición de piezas, todos ellos fueron construídos en nuestro taller, resultando con el mejor ajuste y así de mayor rendimiento en el trabajo.

Cuadros tableros distribuidores de corriente: Se construyen veintiseis te cuadros Distribuidores de Corriente, para el aprovechamiento de la Corriente Industrial en Telégrafo, en cuyos cuadro varían el número de lámparas de resistencia, según el número de aparatos a que deba responder, pero de manera uniforme a fin de que en las diversas oficinas en que se instalan se guarde la uniformidad de instalación ya estudiada.

La distribución en los cuadros se ha hecho consultando en que solo pueda ser utilizada por las oficinas la cantidad de corriente necesaria, nunca tomada directamente, sino a través de resistencias y tampoco con excesos, resultando de la disposición el que: se eviten cortos circuitos que perjudican los aparatos con deterioros y por otra parte en las comunicaciones el trastorno que ocasionan las induciones por el uso indebido de exceso de corriente.

Confección de fusibles: La confección de Tubos Fusibles, aparte de lo que pueda representar en el orden económico, permitió el que; pudieran proveerse de ellos a las oficinas salvando así el inconveniente de no haber habido de ellos en plaza durante la mayor parte del año.

Renovación y uniformidad en las instalaciones: Se ha aprovechado el cambio de local de alguna de las oficinas para renovar, uniformando, las instalaciones seguras de las mismas, habiéndose llevado a cabo dicha operación en las oficinas siguientes: Per gamino, Bartolomé Mitre, Coronel Dorrego, Las Flores, Plaza Constitución, y Departamento de Higiene.

Galvanoplastia: Se ha iniciado en el Telégrafo la instalación del gabinete de Galvanoplastia, lo que permitirá el que puedan efectuarse en el muchos trabajos que hasta ahora han debido hacerse fuera del taller, con recargo de costos, etc.

OFICINA QUIMICA DE LA PROVINCIA

El agua de las escuelas provinciales.—Investigación decretada por el Ministerio de Obras Públicas.—Productos inscriptos.—

LA PLATA, abril 22. — El Ministerio de Obras Públicas, por intermedio de la Oficina Química de la Provincia, ha realizado el análisis de las aguas de numerosas escuelas situadas en los partidos de Azul, Avellaneda, Ayacucho, Brandsen, Bolívar, Capilla del Señor, Colón, Coronel Dorrego, Chivilcoy, General Alvarado, General Lavalle, General Paz, General Villegas, General Pirán, Juárez, Junín, Lincoln, La Plata, Matanzas, Necochea, Olavarría, Pilar, Rojas, San Andrés de Giles, San Fernando, San Nicolás, Tandil, Vicente López, Tres Arroyos, Saladillo, Mercedes, Chascomús, Lobería y Pirán, con el objeto de conocer su pureza.

Los resultados de estos análisis se han comunicado a la Dirección General de Escuelas para que tome las medidas pertinentes en aquellos casos en que el agua ha resultado "no potable".

Esta investigación se prosigue, pues se desea conocer la calidad del agua de todas las escuelas provinciales, teniendo en cuenta la importancia capital de este elemento en la salud de la población escolar.

—En la Oficina Química de la Provincia se han inscripto los productos que se indican a continuación, de las siguientes casas:

Juan B. Gazzo e hijos, pastillas de menta "Zeda"; Norci, Vacceri y Gallimberti, yeba mate "Los Ancianos"; Juan José M. Martínez, gaseosa de limón (bebida sin alcohol), gaseosa de naranja (bebida sin alcohol); Compañía "Felka", budín glaceado; Gumersindo Delgado, soda en sifón; Pablo Bernini, caramelos surtidos con esencia, caramelos "Viena", "Tim-Tim" y caramelos tipo "Suizo"; M. Abud y Cía., pastillas de menta "Abud"; viuda de Velazco, turrón de maní; Arturo Vescovo, pastillas de menta "Volpi"; Santiago Solari, vino blanco "La Primacera"; Ronconi y Carbi Hnos., caña quemada "Imperial", grosella artificial 25.o; Bartolomé Monfasani, Ratto y Corona, caramelos comunes surtidos; Lombardero y Cía., colorante vegetal "La Argentina"; Fernández, Gonzalez y Cía., sardinas en aceite de oliva "La Barque"; Enrique Chozas, bombones de frutas surtidas, bombones de chocolate; Galissano e hijos, café caracolillo con 12 o|o de azúcar; C. Berger, anís extracto seco "Berger".

Dirección General de Higiene

INSPECCIONES INDUSTRIALES. — DENUNCIAS SOBRE LA PRACTICA DEL CURANDERISMO.—

LA PLATA, abril 22. — Habiendo sido inspeccionado por directores de la repartición los puestos de frutas y de legumbres establecidos en Tandil de propiedad de los señores José Drago, Manuel Trutines, José Amores, Antonio Fragela, Cayetano Sarlo, Carmelo Salfino, Celdeña P. de Peña, Enrique Cabo, José Loyaco, Carmen Amor y Cía., Luis Frignoli, Salvador Pomadero, Santiago Fernández y Pedro Sampietro, y no hallándolos en las condiciones de higiene requeridas por la ordenanza, la Dirección les ha acordado plazo de 30 días a cada uno, para que den cumplimiento a la misma, bajo apercibimiento de clausura, a cuyo efecto se les adjunta ejemplares para serles entregadas por la policía en el momento de notificación.

—El director general de Higiene se ha dirigido por nota al señor jefe de policía en el sentido de que, por orden del día de esa jefatura, se comunique a los señores comisarios y demás personal al frente de subcomisarías y destacamentos, que deben aceptar las denuncias sobre el ejercicio ilegal de cualquier rama del arte de curar que se formule ante ellos, instruyendo el sumario de prevención y remitirle a los señores jueces del crimen, de acuerdo con las disposiciones vigentes del Código Penal por cuanto la Dirección General de Higiene es incompetente para atender en los mismos.

Dirección General de Escuelas

EL Dr. HIRIART

LA PLATA, abril 22 — En la tarde de ayer asistió a su despacho el director general de escuelas de la provincia, doctor Hiriart, que estuviera ausente durante algunos días en uso de licencia.

El doctor Hiriart fué muy visitado, adoptando después numerosas resoluciones en asuntos de trámite.

El doctor Hiriart presidirá mañana la sesión del Consejo General de Educación.

Segundo salón de otoño

DESIGNACION DEL JURADO

LA PLATA, abril 22 — El directorio del Círculo de Bellas Artes, deseoso de secundar en su esfera de acción la actividad desplegada por la comisión especial que tiene a su cargo la organización del segundo salón libre de otoño, se ha apresurado a designar los tres miembros que, según el artículo 19 del reglamento del salón, debe nombrar, para que, junto con los dos que designen por votación los artistas expositores, integren el jurado de calificación.

Dichos tres miembros son los señores don Ernesto de la Cárcova, don Emilio A. Centurión y don José Fiorayanti, que son, de por sí, una indiscutible garantía de la probidad y la corrección que el círculo pone en todos los actos de organización del segundo salón libre de Otoño y de la serena justicia y la amplitud de criterio con que será hecha la calificacón de las obras en las distintas secciones del salón.

El salón se inaugurará el 25 de mayo próximo.

Gobierno de la provincia de Salta

OBRA DE PAVIMENTACION DE LA CAPITAL

LICITACION PUBLICA

Llámase a licitación pública por el término de treinta días a contar desde la fecha, para la ejecución de las obras de pavimentación con concreto asfáltico de cincuenta y una cuadras de la ciudad de Salta.

Las propuestas deberán presentarse al Jefe del Departamento de Obras Públicas, en las condiciones establecidas en el pliego respectivo, bajo sobre cerrado y lacrado, hasta el día Lunes 21 de Abril de 1924, a las diez y seis horas treinta minutos, en que se procederá a su apertura en la secretaría de la gobernación, ante los miembros de la comisión de pavimentación, escribano de gobierno, jefe del Departamento de Obras Públicas, a interesados y demás personas que quieran presenciar el acto.

Por los pliegos de condiciones y especificaciones y demás datos, los interesados deberán recurrir al Departamento de Obras Públicas de la provincia de Salta (Casa de Gobierno), de horas 8 a 12. — H. A. Bavio, Jefe del Departamento de Obras Públicas.

19.475 v. abril 23.

INTENDENCIA MUNICIPAL DE ROSARIO DE SANTA FE

RESCATE DE TITULOS

Por disposición del señor Intendente Municipal llámase a licitación, de conformidad a la ordenanza número 20 de 9 de septiembre de 1916, y 33 de diciembre de 1920, para el rescate de títulos de un valor de sesenta y ocho mil seiscientos pesos nominales.

La licitación se llevará a cabo en la secretaría de la Intendencia, el día 12 de mayo, a las 10 horas, debiendo las ofertas ser presentadas bajo sobre cerrado y lacrado y escritas en un sello municipal de un peso, previniéndose a los interesados que en el mismo acto se procederá al sorteo de los títulos en el caso de que no concurriesen proponentes.

Rosario, abril 14 de 1924.

El Secretario.

19|547

Empréstito Ferrocarril a MeV.

Los cupones respecto- drán ser pagado Londres

LA PLATA, abril 22.—cu lo 4o. del "Bono Genera el empréstito autorizado por de fecha 18 de octubre de ta bleco que los servicios de za ción e intereses, serán pa en Londres, en libras esteri las oficinas de los señores Ean gers y Cía., en París en en las oficinas del Crédit Mo la cais, de los señores Bena is lowsky y Louis Dreyfus en Buenos Aires en pesos oro fi cinas que el gobierno des'

El artículo 7o. del contre cha 26 de octubre de 190 ce que los pagos a oro en la ca Argentina, se harán por lo del Banco de la Provincia os Aires.

Si bien es cierto que la a 15 de fecha 18 de octubre 7, estatuye que el servicio des tito, se pagará en oro en el e su emisión y que práctica a colocación de los títulos del tito se hizo simultáneamente dres y París, no lo es me otra de las cláusulas conte el "Bono General", al estab también se efectuarán los pa intermedio del Banco de la P de Buenos Aires, es decir, e pública Argentina, donde no tido emisión alguna, limita e ce que deba dársele a la ex cláusula 15 de la Ley de refe

Por estas consideraciones y jurisprudencia judicial y admi tiva, que ha sido sentada en timos tiempos, la pretención ñor Bernardo Etchehon, de en libras en Londres los cupone cidos y títulos sorteados del En tito 4 1|2 o|o oro 1909 - 181 Ferrocarril a Meridiano Vo., es tada a derecho, toda vez que l rresponde la opción sobre clas moneda y lugar de pago estable en el contrato y Bono General.

Por ello, de conformidad co dictaminado por el asesor de Gob no y lo aconsejado por el Fiscal Estado, el Poder Ejecutivo ha suelto que desde la fecha, a mér de las anteriores consideraciones, l cupones vencidos y títulos sortead del Empréstito Ferrocarril a Mer diano Vo., 4 1|2 o|o oro 1909 - 1912 podrán ser pagados en Londres en libras esterlinas, en las oficinas de los señores Emile Erlangers y Compañía.

Por el Ministerio de Hacienda se adoptarán las medidas necesarias para el cumplimiento de esta resolución, debiéndose notificar especialmente de la misma, a los señores Emile Erlangers y Cía., de Londres, y el Crédit Bobilier Francais y Benard y Jarislowsky de París.

El nuevo subdirector de rentas

AYER TOMO POSESION DEL CARGO

LA PLATA, abril 22 — A la 15 horas de ayer, el ministro de hacienda don Salvador M. Vial dió posesión del cargo de subdirector general de rentas, doctor don Juan F. Estrobou, designado por decreto del P. E., fecha 8 de abril corriente.

Estaban presentes el director general don Emilio N. Grau, ex subdirector doctor Julio Ballina Bettes, subcontador general don Horacio J. Aráuz, director de impuestos al consumo don Luis M. Varela, secretario del Crédito Público doctor Emilio Villambrosa, director letrado de la oficina de asuntos legales, doctor Lus C. Quijano, jefes de la repartición y numerosos amigos.

Policía

ESCLARECIMIENTO DE UN HOMICIDIO

LA PLATA, abril 22 — Hace un tiempo fué asesinado en el pueblo de Lobos Venancio Rodríguez y a pesar de la actividad desplegada por la policía, lo cual no fué posible individualizar al autor o autores del hecho.

Días pasados el señor juez del crimen, doctor Roth remitió la causa para su ampliación a la división de investigacones, siendo comsionado para tal fn el subcomisario don Horacio Boris, quen después de una ardua labor reunió suficientes pruebas acusadoras contra el sujeto Francisco Viale, quien fué detenido y puesto a la orden del magistrado que antes mencionamos. Asimismo procesó a uno de los testigos llamado Alberto Colombo por incurrir en falso testimonio y detuvo a Eusebio González (a) Viscacha, quien está complicado en el homicidio. Todos estos sujetos han sido traídos al departamento Central de Policía. El sumario ya fué elevado a la justicia.

DIVERSAS CAPTURAS

Empleados del gabinete Seguridad Personal, detuvieron al sujeto Horacio Kraiser (a) El ruso loco, con captura recomendada por lesiones e infracción a la ley de juegos de azar.

Empleados del gabinete robo y hurtos detuvieron a Pedro J. Lez, acusado de robo y sobre quien recaía una condena de tres años.

De San Nicolás

EL CENTRO DE FOMENTO INAUGURO SU NUEVO LOCAL — FALLECIMIENTO — AJEDREZ.

SAN NICOLAS, abril 22 — Fué inaugurado el nuevo local del centro de fomento del comercio e industrias. Al acto inaugural concurrió un crecido número de comerciantes e industriales. Sirvióse un lunch. Hicieron uso de la palabra el presidente de la institución, señor Francisco R. Verardo, el intendente municipal señor Víctor Gardey y el señor Juan Bonet, gerente del Banco de la Provincia.

—Ha sido muy lamentado el fallecimiento de la señora Angela Daneri de Fernández, esposa del estimado convencino don Severo Fernández. El sepelio de sus restos verificado ayer en la necrópolis local dió lugar a una sentida demostración de duelo.

—Hoy fueron inhumados en el cementerio local los despojos del joven nicoleño Joaquín Miralles, que falleciera ayer en la vecina ciudad de Rosario, donde se hallaba radicado. Su prematura desaparición ha causado en los círculos de sus amistades una honda consternación.

El día 4 de mayo próximo se jugará un partido revancha de ajedrez por radiotelefonía entre un núcleo de socios del Club Gimnasia y Esgrima de Rosario y otro del Club Social de ésta.

De Coronel Suárez

ENLACE ZABOROWSKI - ISASI

CORONEL SUAREZ, abril 22. — Será consagrado el jueves próximo en la residencia de la familia de la novia en ésta, el enlace de la señorita Valentina Zaborowski con el señor Manuel Antonio Isasi.

Serán padrinos en dicha ceremonia la señora Victoria Unanue de Isasi madre del novio y el señor Pedro P. Zaborowski padre de la novia.

En el casamiento civil que se realizará en la mañana del mismo día serán testigos por parte de la novia el señor Segismundo Zaborowski y por la del novio el doctor Lorenzo A. Portas.

Festejando el acontecimiento habrá una recepción la que dará lugar sin duda a una interesante reunión social.

Los novios se ausentarán en viaje de bodas para esa.

De Bragado

ECOS DE LA SEMANA SANTA — VIAJEROS — EL JEFE DE POLICIA DE LA CAPITAL — LLUVIA—

BRAGADO, abril 22. — Con motivo de las fiestas de semana santa ha habido gran afición de pasajeros en este pueblo, entre ellos procedentes de esa capial el jefe de policía Sr. Jacinto Fenández, Coronel Frugones, Sr. Buas, quienes han sido objeto de expresvas demostraciones de simpatía departe de sus numeroso amigos en esta localidad.

Todos regresaro el día lunes a Buenos Aires. Las fiestas religiosas estuvieron muy cocurridas.

—Después de varios días de intenso calor llueve desde anoche sin interrupción.

De Rojas

JIRA DEL MINISTRO DE OBRAS PUBLICAS Dr. RODRIGUEZ JAUREGUI.

ROJAS, abril 22 — Durante los días de Semana Santa han sido nuestros huéspedes el ministro de Obras Públicas doctor Rodríguez Jáuregui y su esposa, quienes permanecieron en el establecimiento "La Criolla". Las autoridades locales les dieron la bienvenida en la estación y al día siguiente ofrecieron al ministro un banquete en el restaurant de los señores Avelino Díaz y Cía. Visitó el doctor Rodríguez Jáuregui el gran molino de los señores Cabodi Bisi y Compañía, en donde fué obsequiado con una copa de champagne.

El viernes santo descansó el ministro al lado de su familia y el sábado y domingo inspeccionó las obras de mejoramiento de la vialidad que ejecutan las cuadrillas camineras de la provincia. Después de recorrer los caminos generales de Rojas a Junín, a Pergamino, a Arrecifes y a Chacabuco, en este último punto el intendente señor Tonello le invitó con una copa de champagne. Igualmente el domingo en su hermosa estancia "San Jerónimo", el señor Tormey le obsequió con una comida, a la que asistió también su comitiva, en la que figuraban el intendente señor O. Connell, diputado señor Egan, secretario señor Baguear y varios otros funcionarios públicos.

El ministro también visitó la vieja y hermosa estancia que fué de don Roberto Cano, compuesta de 40 grupos de edificios, actualmente deshabitados.

Se espera que el gobierno la adquiera o arriende para establecer una chacra experimental. Tiene el campo una extensión de 70 hectáreas. El resto del campo fué adquirido por don Augusto Bethular.

La jira del doctor Rodríguez Jáuregui ha sido provechosa, pues el ministro ordenó la ejecución de varias obras, siguiendo el plan caminero que se ha trazado el progresista gobierno del señor Cantilo. Al ministro lo acompañaban dos técnicos del Departamento de Obras Públicas.

SANTA FE

(DE .UESTRA AGENCIA)

RVENIR DE LOS QUE SIRVEN AL ESTAO EN LA PROVINCIA DE SANT FE. — LA OBRA DE LA ASOCIACION DE EMPLEAOS PUBCOS—

ANTA 1, abril 22 — Siguien el ejeml de los c más gremios s interes fundantales giran dedor dse capi humano que el concio de economía so- se denina "bajo", los ser- vies del ado a provincia de Sa Fe san a pado, estrecha- dor lazde bien entendida soaridad, un Asociación cuyo ponir es y hoy francamen- te alagüeñ

a "Asoció Empleados Pú- blis" ques denomina dicha entdad, des en efecto una ac- ció modest ciosa pero eficaz en benefici numeroso gremio qu la cons Su fundación da- ta de julio 2; obtiene la per- sonería jur en septiembre del mimo año a en la actualidad cor más d socios y con sus conisiones en los Departa- mentos La Rosario, San Jus- to, San Lo riondo, Garay, Bel- grano, Sa timo, San Cristóbal y Castell ronto extenderá su acción a más Departamentos de la pr La dirección y ad- ministra tral se halla a car- go de u o directivo con sede en la ci Santa Fe.

Entre erosas iniciativas de la refe ciación pueden men- cionars uientes:

Ha r y sometido a la con- siderac Poder Ejecutivo un proyecto de ley de estabilidad y escalafón de los empleados públicos, el cual fué enviado recientemente a la H. Legislatura con mensaje de estilo.

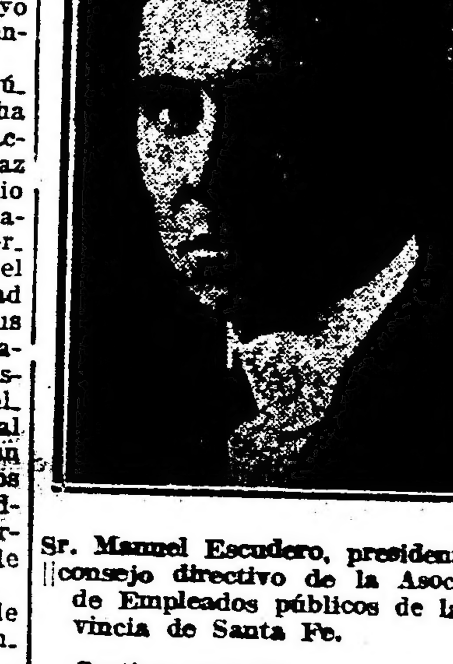

Sr. Manuel Escudero, presidente del consejo directivo de la Asociación de Empleados públicos de la provincia de Santa Fe.

Gestiona también en estos momentos la sanción de una ley que acuerde el reconocimiento y reciprocidad

Carlos Merlini

Bartolomé Mitre 371

U. T. 2288 Avenida

— o —

latifundio es la rémora del progreso

por deducción lógica, el latifundista es retrógrado.

El latifundio en un país de inmigración como el uestro significa una aberración.

No se halla lejano el día en que el codificador sienta urgido por el apremio colectivo y declare latifundio decididamente en pugna con el espíritu la época y por eso mismo con el de la ley.

Porque antes que nada se trata de un mal social.

En consecuencia, todos tenemos el deber de proender a su desarraigo.

No hay que devanarse los sesos para comprender ue mil hectáreas de campo adquieren para la economía colectiva infinitamente más valor trabajadas por iez hombres que atendidas por uno.

Al realizar ese desideratum, quien primero se beneficia es el que se deshace del latifundio.

La carta orgánica del

BANCO HIPOTECARIO NACIONAL

acuerda a su directorio la facultad de otorgar préstamos a los colonos por un valor que llega al 80 o|o de la tierra que adquiera.

Si esa ley ayuda, resuelta y eficazmente a los agricultores, poniendo a su alcance la adquisición en propiedad de la parcela o de la chacra, es indudable que beneficia más al latifundista desde que atrae y concentra sobre su campo el interés y la codicia general, significando por esto mismo el acrecentamiento del valor gracias a las facilidades que brinda para adquirirlo.

¿Porqué entonces obstinarse en seguir reteniendo una propiedad, cuya renta se halla bien lejos de responder al valor positivo que tiene?

EL BANCO HIPOTECARIO NACIONAL

ofrece al propietario la solución de su problema, brindándole la ocasión de que enajene su tierra en fracciones pequeñas por un precio algunas veces mayor del que obtendría si procediera a la venta en conjunto.

Para realizar estas operaciones con la rapidez y la eficacia necesarias, he anexado a mis oficinas otras que tienen a su cargo, bajo la dirección técnica el estudio y la subdivisión de los campos.

Nada le significa a usted escribirme o visitarme.

Hágalo sin titubear pensando que el primer beneficiado será usted mismo.

A pesar de que la nueva emisión de cédulas es muy importante, le aconsejo que no pierda tiempo, pues la demanda es cada día mayor, y bien podría darse el caso de que se agoten.

..né, MITRE 371

Carlos Merlini

U. T. 2288 Avenida

Papelería e Imprenta

DE

ALFREDO L. BUSTAMANTE

PAVON 1253 — U. T. 0301, AVELLANEDA

...nido para sus socios el ...al de vida a base de ...ución fija de dos pesos ...en cada caso de falleci-

...la asistencia social para ...de enfermedad.
...ndo de las principales ca... ...rio rebajas apreciables ...ecio de las mercaderías a ...sentación del carnet de

...rcedido en diversas comi-... las autoridades respecti-... de los empleados, con ...ito.
...en estos momentos un ...obre créditos comerciales ...ios y otro sobre creación ...o por acciones para acor-... ...mos y desuentos sobre los

...l consejo directivo de la ...a institución que preside ...nuel Escudero, desarrolla ...tesonera e inteligente en ...de consolidar la obra de ...procurando al mismo ...e sus beneficios se extien... ...os los rincones de la pro... ...de modestos y abnegados ...públicos rinden sus es-... ...provecho del Estado.
...to a sus orientaciones de ...l y económico están ellas ...en las siguientes palabras ...nte señor Escudero.
...dispensable conocer deta-... ...la organización de nues-... ...d tanto en su forma co-... ...esencia, para poder apre-... ...lor efectivo. Su progra-... ...cción ofrecen un doble as-... ...solamente busca remediar ...económicas inmediatas ...pleados y sus familias, por ...seguros contra la vida, la ...invalidez, de subsidios y ...n casos de enfermedades ...tamiento de la vida por ...rebajas de precios en ar-... ...consumo indispensables, ...también estudia, plantea y ...oluciones a problemas so-... ...alto y permanente interés ...emio, como los que se re-... ...estabilidad y escalafón ...tivos, revisión de las le-... ...ibilaciones y pensiones y

...LA EPOCA"

...INEMATOGRAFOS

...PLENDID THEATRE — Santa ... Hoy, en las secciones selectas ...0 y 23, estreno del maravillo-... ...e chic. El cuadro de bailes de ... Olenewa actuará en las sec-... ...las 17 y de las 21.40, con el ...lim: Con el poder de una rosa.
...THEATRE — Corrientes 757.— ...16.10 y 22: Con el poder de ...a las 17.30 y 21, estreno: El ...e los caminos; a las 18.30 y ...e resignarse.
...PALACE — Corrientes 1550. ...agedia del amor; El león de Ve-... ...rayo; Esperanza.
... — ... 425. — Hoy ...0 y 20.50: El suplicio; a las ...1.40: secciones cómicas; a las ...20: La sargentona; a las 18.20 ...sted está en peligro.
...THEATRE — Corrientes y Mai-... ...a las 16.20, estreno Arte: El ...los mohicanos; a las 17.30, es-... ...d está en peligro; a las 21: El ...obin Hood; a las 22.40: La ba-... ...bellita Ruiz.
...TIN — Esmeralda 265. — ...16.30 y 21: A las tres de la ...las 17.30 y 22, estreno: El ra-... ...nco; a las 18.30 y 23.20: Per-... ...r la justicia y Las tribus sal-... ...Chaco.
... — Suipacha 472. — Hoy: ...Olive Thomas; Inocencia; Usted ...ligro.
...LAVALLE — Lavalle 921. — ...os: Usted está en peligro; Per-... ...r; Borrascoso amanecer; diver-... ...n cómica.
...SELGRANO — Cabildo 2165 ...16 y a las 20.45: Aprender a ...l palo, tal astilla; El cow-boy y

...C PALACE — Lavalle 836. — ...plicio; El último de los mohica-... ...argentona.
... — Suipacha 460. — ...ne continuado desde las 11 ...Rural del Canadá (natural); La ...Juanito comprometido (cómi-... ...table película; El viaje.
... Sección cómica ...
... — Corrientes 3150. — ...Revista No. 19; Guiso de carne; ...de Mary; La señorita diputado. ...mente; Sota, caballo y rey.
... — ... ...ordinario programa.
... — Bernardo de ...521. — Hoy, tarde y noche. ...Las maravillas del Norte; Oro de ...Mar azul; El hombre de los

...TALUÑA. — Corrientes 2046 52. ...nea de la muerte; La hora peli-... ...pequeña Carmen; Así soy yo, che.
... — ... 3241. — Hoy. ...... poco abrigo; Su última ca-...

...MERICAN PALACE — Cordoba y ... Hoy, excepcional programa ci-... ...nco.
...CINE — Caugallo 771.—Hoy. ... El buen proveedor; El desper-... ...esposa.
...PALACE — Juramento 2433.— ...no: El incendio de media noche; ...la bestia; de noche: Nanook, el

... — Suipacha 686. — U. T. Li. ...589. — Espectáculos altamente ...especiales para familias.
...OLON DE FLORES—Nazca 123. ...nte estrenos. Variado y selecto ...cinematográfico.
...ODERNO — Hoy, tarde y noche: ...programa, todos los días estre-

...reis la Salud??

MILAN

...NSTITUYENTE DE LA SANGRE
...TIVO RECOMENDADO POR LOS ME-...
...ONTIENE 0.5 GRAMOS DE HIERRO
...ASIMILABLE AL CUERPO HUMANO
...TA VENTA ES PERMITIDA EN LOS
...OS UNIDOS DE NORTE AMERICA
... PERETTI & Cia. — Rivadavia 1914, BUENOS AIRES

...ATIS MEDICOS OCULISTAS GRATIS
Sistema "SUVA"

...ERE Vd. CONSERVAR SU VISTA compre sus anteojos en el INSTITUTO ...O OCULISTICO "SUVA", que es primero y único en Buenos Aires que ...a Vd. el examen de su vista y receta GRATIS, prescripta legalmente ...édicos Oculistas en consultorios particulares. — Consultas de mañana y ... — Precio con derecho al examen médico y receta GRATIS.

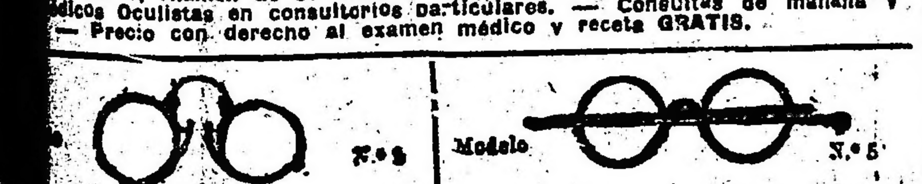

N.° 8 — Modelo N.° 5

...ES DE CAREY E IMITACION
...s Carey, resorte de oro ... $ 20
...s Carey, resorte acero . . " 16
...e imitación Carey, resorte ...ero, a $ 6 y . . . . . " 8

ANTEOJOS DE CAREY E IMITACION PATILLAS RECTAS Y CURVAS
Anteojos Carey, redondo . . . " 23
Anteojos Carey, ovalado . . . " 20
Anteojos imitación . . . . . " 11

...GARANTIZAMOS que todos los artículos que ofrecemos son de la mejor ...ción y calidad. — Además, TODAS las recetas son preparadas con cris... ...de primera calidad y BUJES DE SEGURIDAD PATENTADOS, para evitar ...e rompan.

...UVA EXCLUSIVIDAD DEL INSTITUTO OPTICO OCULISTICO SUVA

...ierra los sábados ...las 12.30 — 350 FLORIDA 350 — No confundir el número — Los pedidos del interior se despachan en el día

...ciones del Estado ...
Autoridades de la Asociación. Consejo Directivo.—

Presidente, Manuel Escudero; vicepresidente, Vitaliano Vives; secretario general, Juan García; secretario de actas, Isidro Palacios (h); secretario de comunicaciones, Francisco Ormaechea; tesorero general, Gregorio Palacios; protesorero, Horacio F. Candioti.

Vocales en ejercicio: doctor José Mas Lassaletta, José Vittori, Germán Caminos, Américo Buasso, Vicente Pinasco.

VISITA OFICIAL

SANTA FE, abril 22. — La señora Ana S. de Vittori solicitó a los padres de la señorita Aída M. Acosta, permiso para que su hijo José María la visitara oficialmente.

Con motivo del acontecimiento, se improvisó en casa de la familia Costa, una interesante reunión.

FALLECIMIENTO DE DOÑA JOSEFA M. DE ARRONGA

El acto del sepelio de los restos de la señora Josefa M. de Arronga, cuyo fallecimiento ha impresionado en forma dolorosa en nuestros círculos sociales, fué oportunidad para que se pusieran de manifiesto las simpatías a que la distinguida dama se hizo acreedora por las virtudes y prendas que la señalaban en nuestro ambiente, como un elemento social singularmente selecto.

ROSARIO

(De nuestra agencia)

SE PROYECTA LA CREACION DE CIRUJIA Y MEDICINA POR EL UN INSTITUTO SUPERIOR DE DIRECTOR DE LA ADMINISTRACION SANITARIA Y ASISTENCIA PUBLICA, DOCTOR JOSE B. ABALOS.—

ROSARIO, abril 22. — El director de la Administración Sanitaria y Asistencia Pública, doctor José B. Abalos, ha presentado un proyecto al intendente municipal, doctor Emilio Cardarelli, sobre la transformación del Hospital Rosario, creando en él un instituto superior de cirujía y medicina, proyecto que ha sido fundamentado ampliamente por su autor en un memorial entregado ayer al jefe de la comuna.

El doctor Abalos, que es un distinguido cirujano de vasta reputación profesional, desea dotar a Rosario de un instituto al estilo de los que ya existen en Londres y en París, y el cual estaría destinado a la perfección de los conocimientos prácticos, tanto de los estudiantes universitarios, ... bien sabido, no son bastantes los años de aprendizaje en los institutos científicos oficiales para abarcar todas y cada una de las especialidades médicas y quirúrgicas.

El doctor Abalos, en la nota pasada al intendente municipal, fundamenta su hermoso proyecto con sólidos argumentos propios, apoyándose a la vez en otros de profunda sabiduría del eminente profesor doctor Avelino Gutiérrez.

De la extensa exposición que hace el doctor Abalos, se desprende que los gastos que originaría la instalación del moderno instituto alcanzaría sólo a 20.000 pesos, suma como se ve insignificante, teniendo en cuenta las proyecciones que abarcaría la idea; y teniéndose la seguridad de que tal instituto podría contar con el aporte científico gratuito de los distinguidos cirujanos y clínicos ya existentes en Rosario. Bastaría asignar una cantidad mensual para mantener a sueldo los profesores que se contratarían para las cátedras de Historiología, Anatomía, Fisiología, Bacteriología, Radiología, etcétera.

Dicho instituto estaría bajo el amparo de la Municipalidad, y es de creer que obtendría el más franco éxito, contándose, como ya se cuenta, con el decidido apoyo del progresista intendente doctor Cardarelli y de la mayoría de los miembros del Concejo Deliberante.

CUMPLIMIENTO DE UNA ORDENANZA MUNICIPAL.

ROSARIO, abril 22. — La Intendencia Municipal, en cumplimiento de la ordenanza general de tráfico, dispondrá dentro de poco tiempo que se numeren los coches y automóviles particulares.

El objeto de la resolución no es otro que identificar a los mismos, en caso de que se produzcan accidentes.

TRIBUNALES PROVINCIALES.—

ROSARIO, abril 22. — Pasadas las vacaciones de Semana Santa, los tribunales provinciales iniciaron ayer nuevamente sus tareas, habiendo entrado en vigor el horario de invierno, o sea de 8 a 12 horas.

INAUGURACION DE UN NUEVO BANCO.—

ROSARIO, abril 22. — Hoy, a las 17 horas, será inaugurado oficialmente el nuevo Banco que acaba de instalarse bajo los auspicios de la Cooperativa Argentina de Productos Nacionales, moderna e importante institución que preside el conocido comerciante señor José Boto.

El Ministerio de Agricultura de la Nación ha resuelto adherirse al acto, habiendo venido a tal efecto en su representación un alto empleado de la sección industrias.

...simpatías en nuestra sociedad, a la que se hallaba extensamente vinculada.

Asistió al sepelio de sus restos numerosa concurrencia, que puso de manifiesto el sentimiento de pesar que ha provocado su desaparición.

* * *

En el templo de Nuestra Señora de las Victorias será bendecido en el próximo mes de junio el enlace de la señorita Angélica Amadeo Casares con el señor Hernán Maschfitz, actuando de padrinos la señora Cora Carranza de Maschwiz y el señor Juan Carlos Amadeo.

* * *

Han regresado de Mendoza el director de la Caja de Jubilaciones Ferroviarias, señor Ramón Alvarez y su señora Adela Alonso.

* * *

El encargado de Negocios de Polonia, doctor Ladislao Mazurkiewicz y su señora Nieves Ramos Montero ofrecerán una recepción el 3 del mes entrante, por la tarde, a las autoridades nacionales, miembros del cuerpo diplomático y personas de su amistad, celebrando el aniversario de la independencia de su país.

* * *

Dió margen a una expresiva manifestación de duelo, el sepelio de los restos del señor José Arena, efectuado ayer en el cementerio del Oeste.

El acto congregó numerosa concurrencia que puso de relieve el sentimiento de pesar que ha causado la prematura desaparición del señor Arena en el extenso círculo de sus vinculaciones.

* * *

De Cañada de Gómez:

Será consagrada mañana la boda de la señorita Isabel L. Malén con el señor José M. González Cerbero.

Serán padrinos la señora Josefa Keller de Malén y el señor Andrés Malén.

En el acto civil actuarán como testigos, por la novia, los señores Amadeo J. Keller y Ernesto González, y por el novio, el doctor Gonzalo O. Beresiartu y el señor Tobías Colombo.

* * *

Un núcleo de amigos del señor Jack Nelson le ofrece esta noche una comida en el salón comedor del Jockey Club despidiéndolo de la vida de soltero.

* * *

En la residencia de la novia, en Bragado, será consagrada el 10 del próximo mes de mayo, la unión matrimonial de la señorita María Esther Grigoni Zapiola con el señor Antonio Cambaceres Casares.

En la ceremonia religiosa actuarán como padrinos, la señora Mariana Cambaceres de Alvear y el señor Domingo J. Grigoni.

En el acto civil serán testigos, por parte de la novia, Alejo Basturre y Ramón A. Quiroga, por la del novio, Raúl Rivota y Luis María Cambaceres Casares.

* * *

Se anuncia el concertado enlace de la señorita Zelmira Ramos con el señor Domingo J. L. Calcagno.

* * *

Comienza hoy a disputarse en las canchas del Club Atlético San Isidro, el torneo de tennis organizado por las señoritas Cora de Escalada y Carmen Pestaña.

Se han inscripto para este torneo, entre otras, las siguientes parejas de señoritas:

Marta de Escalada y Etna Burmeister, Carmen Pestaña y Axa Bayá, Delia Montes de Oca y Angélica Montes de Oca, Julia Carranza y Blanca Bayá, María Laura Barreiro y Angélica Tomé, Nelly de Escalada y Elena Obarrio, Isabel Méndez Casariego, María Celia Mackinnon Algorta y Rosario Figueroa, Delia Sara Poinsteau y Raquel Díaz Kelly, Agustina Lagos y Eloísa Klappenbach, María Isabel Obarrio y Cora de Escalada, María Dolores Núñez Acosta y Lucía Montes de Oca, Marta Obarrio y Elisa Aguiar, María Carmen Barreiro y María Luisa Díaz Kelly, Sara Paz Quirno y María Salomé Lamarca, Nerea P. M. de Silveyra y Luisa Moreno Hueyo.

* * *

Motivará una interesante reunión social, el te que se realizará mañana en el local de la Asociación Cristiana Femenina, Piedras 384 (J. W. C. A.), con el fin de vincular a las nuevas asociadas con las antiguas y crear el carácter de simpática familiaridad, característico de esas reuniones, que tanto éxito obtienen.

* * *

El canónigo Juan B. Martínez bendijo en la iglesia de la Merced, en Córdoba, la boda de la señorita Blanca Ema Peirano con el señor Raúl Oliva Posse, actuando como padrinos la señora Clementina Moyano de Cassarola y el señor Gaspar Cassarola por la novia, y por el novio la señora Matilde Posse de Oliva y el señor Domingo Oliva.

Las actas civiles fueron subscriptas por los señores Moisés Granillo Barros, Roberto Otero Capdevila y José Miguel Peirano, por la contrayente, y los señores Andrés G. Posse, Alejandro Gavier y Roberto G. Posse, por parte del novio.

CRONICA SOCIAL

Ha llegado a esta capital el secretario de la legación argentina en Centro América, señor René Correa Luna.

* * *

Se ha postergado para el sábado próximo la reunión que debió realizarse ayer en casa de la señora Adela Jiménez de Palma, con el fin de tratar asuntos relacionados con la colecta de la Semana del Pobre.

* * *

La señora Margarita Juliá de Ramoneda congregó en su residencia de la calle Rodríguez Peña, a un grupo de personas de su amistad, lo que dió lugar a una interesante reunión, que se prolongó hasta pasadas las 20 horas.

Contribuyeron al mayor lucimiento de la reunión, que transcurrió en un ambiente muy animado, los números ... que estuvieron a cargo de las señoritas Alejandrina Malagarriga, Elisa Ramoneda, Julia Ema y Elena Noé, Luisa Lottero y señoritas de Guillaume y Costa, las que fueron muy aplaudidas por la concurrencia.

Fué igualmente muy celebrado el señor Julio Malisardi, quien cantó con mucho gusto y corrección varias romanzas.

* * *

Ocasionó una nota social de agradables proporciones, la boda de la señorita Elena Perkins con el señor Ricardo Lagos García, que fué consagrada ayer en la residencia de la novia.

Actuaron de padrinos la Sra. Clementina Elliot de Lagos García y el señor Edmundo Perkins.

El siguiente cortejo acompañó a los novios:

Margarita V. de Perkins con Carlos Perkins, Emma López de Lagos García con Luis Lagos García, Margarita Perkins de Moss con Jacinto Moss, Martha G. de Perkins con Edmundo Perkins (hijo), Josefina Lagos García con Julio Perkins, Emma Carmen Lagos García con Tomás Perkins, María Luisa Lagos López con Alberto Lagos García.

Entre las personas que asistieron a la ceremonia nupcial, recordamos a las señoras:

Mary Helguera de Caeiro, Paulina Frers de Pellegrini, María Justa Pueyrredón de Centeno, Ema Frers de Zemborain, Fanny Moss de Cabal Cullen, Susana Keen de Escudero, Julia Cantere de López Buchardo, Alcira Cabal Cullen de Crecio, Luisa Lagos de Lagos, Raquel Lagos de Celly Cantilo, Enriqueta Urquiza de Villar Sáenz Peña, Julia Lagos de Carranza, Fanny Gowland de López, Susna Lagos de Beruti, Luisa Funes Lastra de Lagos, María Rosa Devoto de Green, Lucía A. de Kilmurry, María Luisa Devoto de Bustillo, Julia L. de Rancaze, Mercedes E. de Montes, Matilde Barragué de Baurin, Elena Maguire de Lalor, Goya Herrero de Quiroga, Elvira Bilbao de de la Torre, Carmen Herrero de Micheo, María Luisa Maguire de Lalor, María Elena C. de Passeron; Sofía Moss de Rodríguez Saráchaga, María Luisa Terrero de Sánchez Viamonte, María Ester Jiménez de Solanas, Carola Woodgate de Calvo, Susana López de Hueyo, Zulema Moss de Moss, Guillermina Achával Rodríguez de Goyena, Corina Kruls de Fauvety, María Luisa Padilla de Helguera, A. Anasagasti de Stegmann, Cor Fauvety de Jiménez Videla; y las señoritas: Clementina Lagos García, Adela Sánchez Terrero, Angélica y Silvina Centeno, Clotilde Fernández Mouján, María Ema López, Isolina Lagos, Ester Pérez Mendoza, Ester y Carmen Stegmann, María Elena Montes, Matilde Baurín, María Luisa Cantére, Carmen López, Elena Quirno Grondona, Matilde Micheo, Zulema Keen, María Alcira Crecio, Bella Kilmurry, Ana Lalor, Carmen y Sara Navarro Viola, Mercedes y Elena Mascías, María Rosa y Ernestino De Bary Tornquist, Elena y Sara Strougamon, María Antonia y Teresa Passeron, Juan, Leonor y Elvir Rancaze.

* * *

La señorita Adelina Ortiz de Zárate ofrecerá mañana un te a un núcleo de relaciones, con motivo de festejar un fecha íntima.

* * *

En el templo de San Nicolás de Bari, la comisión directiva del Consejo Nacional de Mujeres hará oficiar mañana, a las 11, una misa en memoria de las señoras Albina Van Praet de Sala, Elena Larroque de Roffo, Matilde Fernández de García y Margarita Crisol.

* * *

Se ha formalizado el compromiso matrimonial de la señorita María Eleonor Alegre Araujo con el doctor Desiderio Q. Dante.

* * *

En la capilla de N. Señora de las Victorias, fué consagrado ayer, a las 21.30, el enlace de la señorita Elena Margarita Pearson con el Sr. James Edward McGrath, siendo bridesmaids las señoritas Anita Pearson y Rosita Ctibor, bestman el señor O. Benkiser y groom's man el señor Eduardo Pearson.

* * *

Fueron inhumados ayer en el cementerio del Norte los restos de la señora Corina Cabrera de Acevedo,

DOS PRODUCTOS EXCEPCIONALES

CHAMPAGNE — AGUA

Mumm — Villavicencio

REIMS — CORDON ROUGE - CORDON VERT — GOUT AMERICAIN Y CARTE BLANCHE

MENDOZA — ES DEL PAIS Y ES LA MEJOR

Explotadora de las termas Villavicencio (S. A.)

SARMIENTO 458 - Bs. Aires - U. T. Av. 6068 " " 4403

El próximo domingo, un núcleo de periodistas y compatriotas del señor José B. Lence, director del "Correo de Galicia" le ofrecerá un almuerzo en el restaurant del Círculo de la Prensa, con motivo de su próximo viaje a España.

* * *

En viaje de placer parten hoy para Europa el señor Juan Covelli, su esposa María Imbrogno y sus hijos Carmen, Amalia, María Elena y Fernando.

* * *

Ha llegado ayer a esta capital el nuevo ministro del Perú en la Argentina, señor Manuel Freyre y Santander.

En la ciudad de Córdoba se efectuará el sábado próximo el enlace de la señorita María Delia Roca con el señor Carlos Alberto Carranza.

* * *

Se ha formulado el compromiso matrimonial de la señorita Celia Quinteros con el doctor Antonio Romuby.

* * *

Se ha concertado el enlace de la señorita Celmira Ramos con el señor Domingo J. L. Calcagno.

* * *

Se ha formalizado el compromiso matrimonial de la Srta. Aída Amelia Macchi con el señor Juan B. Guzzetti.

LA MODA

El modelo de la izquierda, cuya pollera forma campana, lleva en la parte baja de ésta una banda de lerne plateado con bordados en tono más obscuro. El cuerpo del vestido es completamente liso terminando alrededor del escote por una estrecha banda bordada. — La capa para noche, es de suprema elegancia, con su amplia franja de armiño. El cuello, muy original, es también de armiño que forma un armonioso conjunto con el terciopelo color verde de que está hecha la capa. — El modelo de la derecha es de un "souple satin" negro. El delantero va plegado y el traje se ciñe ligeramente al talle por una hebilla blanca claveteada de acero.

En la mayor intimidad fué bendecido el enlace de la señorita Dorotea Novatti con el señor Olinto Bertoldi. Actuaron de padrinos, por parte de la novia, la señora Juliana E. de San Juan y el señor Cleto Bertoldi, y testigos, los señores Jorge Bertoldi y Roberto Rezzano.

* * *

La señorita Eloisa González Castaño recibió ayer los plácemes de sus numerosas amistades con motivo de su próximo enlace.

Estuvieron entre otras las señoras: Sara Thavaites Lastra de Gómez Palmes, Juana María Basavilbaso de Virasoro, María Elena de Cadret, Mercedes H. Olguín Lavalle de Merlini, María Isabel Rom de Dedyn, Josefina Alais de Córdoba, Elisa González Castaño de Martínez, Elena de la Torre de Firmat Lamas, Elvira de la Torre de Carrasco, Cristina García de Méndez, Sofía del Arca de del Campo, Lucrecia Martínez de Bunge, Lola Cornejo de Arias, María Antonieta Lamas de Biaus, Sara Lamas de García Merou, María Julia Paz de Usandivaras, y las señoritas: Sara Chenaut, Graciela Lamas, María Elena Palacios, Lía García Moutier, María Delfina Astengo, María Antonieta Wright, María Teresa Bravo Fernández, María Emma y Marta Lamas, Margarita Dantas Lastra, Celia Zapiola, María Laura Fidanza, Lucreci y Elvira Bunge Martínez y Leonor Arias.

* * *

Será consagrado el sábado próximo en la ciudad de Mendoza el enlace de la señorita Aurora Rivero Gallardo con el señor Juan B. Chaparro, siendo padrinos las señoras Delfina Quiroga de Chaparro y C. Gallardo de Rivero, y los señores Sixto Rivero y José Quiroga.

* * *

En la iglesia de San Bernardo será consagrado el 26 de mayo próximo el enlace de la señorita Isabel M. Gullo con el señor Luis O. Martínez.

Serán padrinos en dicha ceremonia, la señora Josefina R. de Franco y el señor Eduardo Franco.

* * *

En casa de la novia será consagrada mañana la unión matrimonial de la señorita Francisca Suárez con el señor Jorge Cáceres, actuando de padrinos la señorita Mercedes Cáceres y el señor Pedro Suárez.

Mejor la señora María Leticia Unánue de del Braño.

—Restablecida la señora Elena Bazán de Pico.

—Enferma la señora Sara Vivot de Cruz.

—Enferma la señora Augusta Lynch de Mackinlay.

—Mejor el señor Carlos del Solar Dorrego.

—Mejor la señora María Esther Martínez de Mó.

—Guarda cama la señora Dora Sclurano de Peltzer.

—Se halla mejor la señora Luisa S. de Sahores.

—En el mismo estado la señora María Adela Cadelago de Heineken.

—Mejor la señorita Josefa Martínez.

Completamente restablecida la señora Elisa Castaño de González.

—Continúa mejorando el señor Roque Lacanna.

—Mejor la señorita Josefina Newton.

—Se encuentra enfermo el teniente coronel Julio Paz.

Han llegado:

De Paraná, Juan José de Urquiza.

—De Entre Ríos, las señoritas Numa Villar e Isolina González Bonorino.

—De Mar del Plata: Celestino A. Gourdy y familia, Marcos Agrelo, Justo Saavedra y familia, Raúl Panelo, Avelino Benítez, Alberto y Horacio Giménez Zapiola, Francisco Arrillaga y familia, Guillermo Arning y familia, Alejandro Dutilo y familia, A. Crouzel y familia, R. Otamendi, Cora Gibson de García Uriburu y familia, Félix Camet y familia, C. Jáuregui, J. Dibar, Carlos Silveira y su hijo, P. Galíndez, E. Castaño y familia, P. P. Corral y familia, T. Bellocq y familia, J. C. Dibar y familia, E. Seitún y familia, A. Polledo, J. Campbell y familia, L. Dellepiane, A. Idoyaga Molina y familia, Francisco Devoto, Eduardo Echagüe, A. Valiente Noailles y familia, M. Cadret, D. Rocha y familia, C. Mieres, León Durán y familia, R. W. Roberts y familia, general A. Fernández y familia, D. Bayrene, Alfredo Martín y familia, Martín Murphy y familia, Eduardo Raybaud Roca y familia, Federico Elortondo y familia, Angel Carrasco, A. Morton y familia, D. Massa, J. Lalor y familia, A. Monnet Mitre, A. Gowland, R. Vivot y familia, A. Gómez, Jorge Bilbao y familia, Carlos Varangot y familia, F. Aragone, T. Navarro, D. Raffo y familia, Pedro Casullo, S. Rey Basadre, M. Acuña y A. Tronco.

—De Montevideo, el señor Pablo Cárdenas y señora Adelaida Altget e hijos.

* * *

Han partido:

Para Alta Gracia, el señor Ricardo Pedezer.

—Para Formosa, el señor César Gache y señora Magdalena Irigoyen.

—Para Tandil, el señor Abelardo Martiniano Salamendi.

—Para Santa Fe, el señor Miguel M. Etchegoyen.

—Para Capitán Sarmiento, los señores Carlos Gradín, Italo E. Dozzi y familia.

—Para Salta, el señor Manuel Herrera.

CHINATO GARDA
es el mejor

Dr. Fernández Castro
ANTEOJOS, OPERACIONES
Oculista del Hospital Oftalmológico Santa Lucía. — Jefe del servicio en el Hospital Fernández.
DEFENSA 681 — Consultas: de 14 a 18

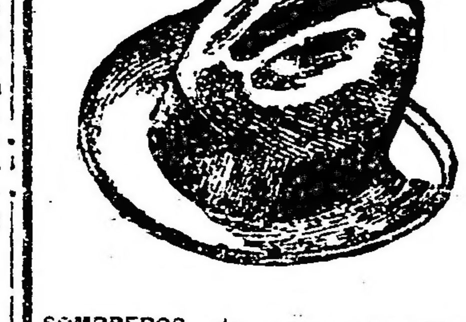

SOMBREROS de gran moda, negros, gris y marron. No pierden la forma ni el color. Enviamos al interior libre de gastos. Pedidos y giros postales al fabricante.
JULIO C. ROSSI
CORRIENTES 2164
Buenos Aires
7.50

VINOS
CARRODILLA
Blancos - Tintos
:: y Generoso ::
DE
B. F. Nazar Anchorena
Charcas 1606
U. T. 2655, Juncal

CUAL?

La pregunta tiene fácil contestación: "la casa más seria y menos exigente". En este caso nos permitimos insinuarle la conveniencia de solicitar a nosotros el

CREDITO
A 10 MESES

que Vd. desea obtener. Despachamos en pocas horas las solicitudes y somos liberales!

MURO y Cia
BME. MITRE ESQ. MAIPU

COMPAÑIAS DE NAVEGACIÓN
HAMBURGO-SUD AMERICANA HAMBURG-AMERIKA LINIE
A. M. DELFINO Y Cía. — RECONQUISTA 335
S. A. MARITIMA Y COMERCIAL

PROXIMAS SALIDAS DE BUENOS AIRES

VAPOR	SALIDA	ESCALAS
LA CORUÑA	24 Abril	VIGO-CORUÑA-HAMBURGO
CAP NORTE	1.o Mayo	LISBOA-VIGO-BILBAO
GALICIA	8 Mayo	VIGO Y CORUÑA
VIGO	15 Mayo	VIGO-CORUÑA-HAMBURGO
CAP POLONIO	22 Mayo	LISBOA-VIGO-BILBAO
WURTTEMBERG	29 Mayo	VIGO-CORUÑA-HAMBURGO
VILLAGARCIA	3 Junio	VIGO-CORUÑA-HAMBURGO

EL CAP POLONIO Y CAP NORTE, además de las escalas arriba indicadas, tocarán en Santos, Río de Janeiro, Boulogne y Hamburgo.

En todos los vapores: 3.a clase especial

TEATROS Y CINEMATOGRAFOS

"El alma desnuda,, cumple hoy 50 representaciones

Función en honor del autor

El Smart, el elegante teatro en el que con tanta fortuna viene desarrollando su temporada la compañía de Blanca Podestá se ha de ver esta noche brillantemente concurrido. Es cierto, que así lo ha estado este año desde que hiciera su debut allí la celebrada actriz, pero el motivo de la función de hoy debe ser doblemente tenido en cuenta ya que se trata de festejar las cincuenta representaciones de la obra con la que se ha conquistado el primer triunfo del año, y que es como se sabe "El alma desnuda" de L. Rodríguez Acasuso.

Esta producción dramática, por sus valores teatrales así como por la interpretación ciertamente impecable de que ha sido objeto por el elenco del Smart, alcanza hoy su primer "cincuentenario", con unos bríos que dejan campo a la suposición de que todavía su vida en el cartel ha de prolongarse.

Y la empresa del nombrado teatro queriendo retribuir al autor el buen aporte que ha significado su obra en la marcha inicial de esa temporada, ofrece esta función de hoy en honor de Rodríguez Acasuso. Además, después de la función se realizará en el mismo teatro una reunión, de la que participarán la gente de la casa y un grupo de amigos y periodistas.

Blanca Podestá

Anoche en el Odeón

Camila Quiroga, Olarra (en Rosas), Gutiérrez, Bohuier y demás intérpretes de "La divisa punzó", la interesante obra de Groussac, que anoche se aplaudió en el Odeón en su 150a. representación

El solo anuncio de un homenaje al distinguido escritor Paul Groussac congregó en el Odeón un numeroso cuanto selecto público, ansioso de aplaudir al maestro que durante tanto tiempo vino entregando al país los frutos de su ingenio, los que maduraron últimamente con el estreno de su pieza dramática titulada "La divisa punzó" que llegó ayer a las 150 representaciones.

Inconvenientes de último momento hicieron que algunos papeles no fueran interpretados por sus respectivos intérpretes, así el de Rozas, que como se sabe está a cargo de Arellano, fué encomendado a Olarra, por enfermedad del citado actor. Olarra obtuvo muchos y merecidos aplausos porque hizo un dictador correcto y encuadrado dentro de las indicaciones del autor. Y el de Olarra fué desempeñado discretamente por Fagioli.

El respetable que se dió cuenta de los cambios en el reparto aplaudió con entusiasmo la labor de ambos actores.

Debido al mal tiempo no pudo presentarse el señor Groussac, recogiendo los intérpretes los aplausos del respetable.

Las vespertinas de esta semana en el Marconi

Angelina Pagano, la excelente actriz que en el Marconi sigue desarrollando una eficaz temporada, desde el punto de vista artístico y económico, ha elegido las obras que han de "reprisarse" en el transcurso de la presente semana.

La elección ha recaído en "La hermana terca" de Vaumel Eichelbaum, pieza dramática de reconocidos méritos, irá el jueves; "La ofrenda", bella pieza de J. L. Pagano, cuyo papel masculino protagónico estará a cargo de Ducasse; subirá a escena el sábado y por último "El vuelo nupcial", bonita comedia de Iglesias Paz que con tan buen éxito se "reprisara" el sábado pasado.

Pianos
alemanes
ZIMMERMANN
GEISSLER
PITZER
SON LOS MEJORES
IMPORTADOR
Emilio PITZER
B...
MAIPO

Cinematografía

El nuevo ídolo de las niñas

El grandioso éxito conseguido por "La Tragedia del Amor" ha tenido la virtud de revelarnos un galán muy eficaz y de una figura muy propia para los papeles románticos, nos referimos a W. Gaidarow.

Hasta tal punto su trabajo y su figura han llamado la atención del público, singularmente del elemento femenino, que no sería difícil que el citado actor se convirtiera en el héroe favorito de las jóvenes, gozando de la boga que por un tiempo acapararon Wallace Reid, Rodolfo Valentino y otros astros de la cinematografía.

El insuperable trabajo de Emil Jannings, unido a las bellezas del argumento y la labor de los demás intérpretes han hecho de "La Tragedia del Amor" la obra del momento. Confesemos que esta vez el público no se ha equivocado, otorgando los honores del triunfo a una obra que es, ante todo, una obra de arte.

El inolvidable Wallace Reid reaparece hoy en "Gente chic"

Wallace Reid, aquella beldad del sexo feo, ídolo de todos los públicos, y que tanto admiraron y adoraron secretamente nuestras damitas, nos será presentado hoy en una de sus últimas películas titulada "Gente Chic".

La frivolidad moderna ha bautizado con el calificativo genérico de "gente chic" a una clase social no preocupada, al parecer, más que de divertirse y vivir la vida todo lo frivolamente posible. Chic significa para ellos elegancia, despreocupación, jarana... En Estados Unidos, y a juzgar por los asuntos cinematográficos que reflejan en parte las condiciones de vida de aquel pueblo, ello constituye un serio problema que el cine, como el teatro y como el libro, intenta con su contribución didáctica, solucionar.

"Gente chic", como tanta película inspirada en igual motivo, es, en síntesis, una sátira contra esa despreocupación de la juventud moderna, especialmente en lo que se refiere a la mujer, tan expuesta a las consecuencias de una vida desorbitada o anormal.

Teodora Gloucester, es una muchacha de familia rica, que, como tantas de sus amigas, considera chic, bailar, beber alcoholes, fumar, manejar automóviles y gobernarse sola en medio de una juventud ruidosa y alocada. Desobedeciendo una prohibición de sus padres, que ven los peligros de aquella inclinación, se va una noche con otras amigas y amigos a una juerga en los alrede... Nueva York. Teodora lleva como compañero a Scotty, ... chacho tarambana, que es el ... de la muchacha alegre. Sorp... por una tormenta, Teodora y ... se refugian en una cabaña ... ría del camino, donde el al... ha bebido Scotty pone en gr... gro la honestidad de la jove... tunadamente llega a tiempo ... brarla de la comprometida ... Billy Wade, mozo serio, chap... antigua, que no transige co... llas costumbres de hoy.

El accidente, sin embar... promete seriamente la repu... Teodora, y es Billy quien ... oportunidad, debe respond... ella, cuando ella no tiene ... fensa nada que alegar y ... probar. Como es lógico, aqu... so sirve de dura lección a la ... a sus desequilibradas com... Más tarde, su formal prop... corregir sus costumbres le ... afecto de Wade, que, segur... inocencia, no tiene inconve... unirse con ella en matrimo...

Esta bella comedia, que ... ejecutada con verdadera ... tiene por intérpretes princ... Wallace Reid, Bebe Daniels, C... Nagel Claire Mc Dowell, ... Martindel, etc., etc., cuadro ... de artistas que por sí solo co... ye una garantía de la bondad ... film.

El "Primer circuito ar... no de exhibidores" in... gura su gestión com... cial

Después de tanto tiempo com... ce que se fundó la entidad de e... bidores cinematográficos ... "Primer Circuito Argentino de E... bidores", recién el lunes pasado ... han inaugurado sus gestiones com... ciales con "La batalla" famos... de Claude Farrère, premiada e... Concurso Internacional de ... res Europeos" y que en su ... ciones en Francia marcó todo ... cord de entradas.

Como se sabe, y además de ... cho, "La batalla" está interp... por Sessue Hayakawa y su e... Tsuri Aoki, valiéndoles este tr... una segunda consagración com... tistas de vastos méritos.

V. L...

Debutó con buen éxito la compañía Sainati

Una feliz presentación fué la que hizo anoche en el Coliseo la compañía Sainati, de guignol italiano.

El abundante público que ocupaba la amplia sala del nombrado teatro siguió con hondo interés el desarrollo de la obra guignolesca en tres actos, "El hombre misterioso", de Lordi y Binnet, que era la que constituía la atracción principal de la velada. Trátase en esta pieza —que tiene todos caracteres que hacen lógica su inclusión en el género a que pertenece — de un caso de manía de las persecusiones, que se epiloga con la muerte por extrangulación que a menos del insano sufre un hermano de éste. El loca había sido internado en una casa de salud, más como una vez recluído, ha dado pruebas de ser dueño de una lucidez notable, las autoridades del establecimiento, en contradicción con el médico principal de aquél, resuelven la libertad del "pazzo" que, una vez de nuevo en su hogar sufre la crisis fatal que lo lleva al fratricidio.

Tres actores se destacaron directamente en la interpretación de anoche. Sainati, como protagonista demostró ser un gran actor en el género que cultiva. Seguridad absoluta para dar con silencios oportunos toda la elocuencia de un estado de ánimo anormal o turbado; gesticulación apropiada, y un dominio cierto de todos los recursos que puedan llegar a impresionar más directamente el espectador fueron las cualidades que con más relieve hemos creído notar en este actor. La voz un tanto velada creímos en cambio, notarle anoche.

Tal vez, la emoción de la primer salida, ante un público que tanta simpatía le ha demostrado al lado del nombrado, agradó sobre todo la labor de Guido Riva, que hizo el rol de "Dr. Bernard". Es Riva un actor de muy excelente labor escénico. Dino Cardinalli, formó con los dos anteriores el terceto de hombres de que hacemos mención más arriba. Del elemento femenino hemos de ocuparnos más adelante.

Terminada la representación de este drama que fué aplaudido largamente, se recitaron poesías de Carducci y D'Annunzio, por los actores Riva y Duse, representándose finalmente "Poche pero sentite parole", sátira en un acto que fué muy festejado.

La función de hoy en beneficio de los comendiantes del Odeon

Como estaba anunciado, se inaugurará esta tarde en el Odeon, y gracias a una loable iniciativa del señor Quiroga la serie de funciones mensuales cuyo producto se destina por completo a los componentes del elenco de la citada compañía, y a repartirse al finalizar el año.

Con tal motivo se ha preparado un interesante programa, de tal modo, que esta función será todo un festival a juzgar por los elementos que tomarán parte en ella.

Para empezar, se representará el drama histórico en cuatro actos de Paúl Groussac, titulado "La divisa punzó", prestando su concurso a esta plausible iniciativa del empresario del Odeón los dos actores españoles que en estos momentos realizan sendas temporadas en esta capital, nos referimos a Ricardo Calvo, el inimitable recitador, y a Enrique Borrás, el gran actor, el primeo recitará unas poesías y el segundo dirá el monólogo titulado "La huelga de los herreros".

A juzgar por el fin altamente plausible que informa el festival del Odeón y por los elementos que en él tomarán parte, cabe augurar un brillante cuanto franco éxito.

"Reprisse" en el Ideal

El "capo" del Ideal ha resuelto introducir la primera modificación en el cartel, desde que comenzó la "season"; la pieza substituída es "Pa subir son los varones", zarzuela de Sánchez Gardel y Acevedo, arreglo de una vieja producción de los mismos. La substituta es "El corralón del mercado" de Carlos R. Paoli, pieza en tres cuadros, que será puesta en escena en la segunda sección de la noche. Los principales personajes estarán a cargo de Panigazzi, Durán, Plastino, Ada Falcón, Vázquez, Besse y Novasides.

Completa el programa "Ideal Revista" de Romeu que con los de hoy llega a los 101 representaciones, con evidente vigor, el cartel del Ideal.

Falco en Flores

Mario Falco, el espléndido autor de "El casamiento de Chichilo" ha resuelto incursionar por Flores y para ello no ha encontrado mejor medio que estrenar en su teatro de este populoso barrio.

El teatro elegido para el precitado estreno es el Pueyrredón, donde como se sabe trabaja una compañía acaudillada por Dutra, habiéndose fijado el día de mañana para dar a conocer la novedad; a todo esto fáltanos agregar que la pieza se titula "Bayoneta y cortafierro" y está dividida en tres cuadros.

Hasta mañana defenderán el cartel "La isla de Don Quijote", bonita producción de Payba, "Se asesina a domicilio" de Dutra y "La cola del diablo" de Paoli.

Otra revista en la Comedia

La empresa de la Comedia anuncia para mañana el estreno de la espectaculosa revista titulada "Buenos Aires embataclanado" y que ha sido debidamente reformada.

Es casi seguro que la mencionada revista no subirá a escena mañana, puesto que la empresa del referido teatro acostumbra anunciar con bombos y platillos todo estreno o reestreno, y como no es suficiente ruído un simple anuncio al pie de los programas, es casi seguro — repetimos — que no subirá a escena "Buenos Aires embataclanado".

Mientras y hasta que aflojen irán en el cartel "Las vírgenes eternas" la fantasía que llega hoy a las 127 representaciones y "A qué teatro vamos", la endeble revista de Dicenta y Paso.

Velloso en el América

Por cierto que no nos referimos a Enrique García Velloso, el celebrado autor de "Morriña... morriña mía" y que dentro de poco ha de estrenar con la Quiroga "El triángulo", sino al otro, a Roberto García Velloso, el autor de aquella pieza de índole turfística que tanto gustó hace tiempo en el Nacional.

Bueno, Roberto G. Velloso estrenará la pieza en un acto de carácter revisteril, titulada "Hay para todos los gustos" que ha sido musicada por el maestro Calatayud y que subirá a escena en la función nocturna de mañana del teatro... América.

Homenaje de Angelina Pagano a Eleonora Duse

Angelina Pagano, la distinguida actriz que en estos momentos actúa en el Marconi, no pudo dejar de rendir un homenaje sencillo pero elocuente a la memoria de Eleonora Duse la eminente trágica fallecida ayer.

Y se explica este acto de recordación de que la hizo objeto; la Duse fué la maestra de la Pagano, en su hondo y único temperamento dramático aprendió lo necesario para ser una buena actriz, y al contrario de otros discípulos que en cuanto sienten aletear a su alrededor la gloria o la fama no la olvidó, muy al contrario, el recuerdo de la gran intérprete sirvióle de ejemplo para ir escalando posiciones y llegar a la priviligiada posición que hoy ocupa en el arte escénico nacional. Decíamos que el homenaje fué sencillo y en esa residió su grandeza, no la pompa vana de discursos ni el perfume pasajero de las flores, no; invitó la destacada intérprete al numeroso público que ayer asistía al Marconi, a ponerse de pie por un instante como un acto de pleitesía hacia la gran intérprete que acaba de desaparecer.

Este acto sencillo — volvemos a repetir — honra en lo que vale a Angelina Pagano, la excelente primera actriz del Marconi.

Llegó ayer Olinda Bozan

Regresó ayer a nuestra plaza la aplaudida primera actriz cómica Olinda Bozán que acompañó al elenco Vittone-Pomar en su jira, y que como se sabe integrará el elenco que dirige Carcavallo en el Nacional.

Olinda Bozán

La Bozán viene gratamente impresionada de su viaje por Méjico, si bien hubo en su jira algunas contrariedades debidas exclusivamente a la alteración del orden en Méjico, lo que obligó a ella y a sus acompañantes cambiar muchas veces de itinerario, más a pesar de estoy y de ciertas dificultades de orden financiero, origina lo más que todo por la anormalidad del país, puede decirse que el programa de divulgación del teatro criollo fué cumplido en todas sus partes, habiendo gustado más la pieza de Vaccarezza titulado "El último gaucho", leyenda criolla.

Aun no se sabe qué día va a debutar esta primera actriz ni con qué obra se presentará al público, puesto que no se ha tomado ninguna resolución al respecto.

El programa de hoy en el Coliseo

Sainati, que ayer debutara con fortuna en el Coliseo, ha cambiado el cartel de presentación. El de hoy está constituído por piezas de grand guignol, en las que el elenco de Sainati tiene ocasión de demostrar todas sus habilidades.

Las piezas elegidas para hoy "Signora vi amo" (Señora, or amo) de Sergio Meber, conocido entre nosotros, se hará con el reparto que sigue:

Signora Vanin, Isabella Riva; Gilles, Guido Rica; Raimondo, Carlos Vittorio Duse; Lina, María Pacini.

A continuación subirá a escena la archi conocida pieza titulada "Las noches del Hampton Club", "Il bavaglio" (La mordaza) de Sartene y Traversi, dividido en dos cuadros y con este reparto:

Francesco Legrouz (guardascambi), Alfredo Sainiti; María sua figlia, Isabella Riva; Dottor Andrea, Carlo Vittorio Duse; Il Capostazione, Gentile Miotti; Giannotto manovale, Edgard Biraghi; y "Un invito a pranzo" (Una invitación a comer) un acto de A. Novelli.

Lodovico, Alfredo Sainati; Carlo, Carlo Vittorio Duse; Ada, Giovannina Cigoli; Gastone, Amelia Cattaneo; Luisa, Amelia Berretta.

Ensayos en el Apolo

La gente de Simari, que en tan buena forma está defendiendo su cartel con la pieza "El guarda número 13" de Bousel, ensaya, sin embargo, la de Eliseo Gutiérrez, titulada "El cacique Curuzú Cuatiá", que será dada a conocer en breve.

ESPECTACULOS PUBLICOS

TEATROS

COLON — Temporada oficial 1924.— Maestros directores: G. Marinuzzi, E. W. Korngold, E. Cooper, V. Bellezza, A. Toni y G. Santini Figurando en el elenco Gilda Dalla Rizza, Nina Koshetz, María Zamboni, Estefanía Dandolo, Gabriela Besanzoni, Eugenia Jabovich, Luisa Bertana, Ana Gramegra, Miguel Fleta, Julio Crimi, Luis Minghetti, Segismundo Zalevsky, José Segura Tallieu, Victor Damiani, Julio Cirino, Kapiton Zaprojetz, Paul Payan, Miguel Fiore, Gino Devecchi, Atilio Muzio y otros elementos de valía.

Queda abierto el abono a 30 funciones nocturnas y a 10 matinées de domingos y días festivos.

Inauguración de la temporada, el 17 de mayo. Segundo espectáculo, Gran compañía de bailes rusos Pavley-Oukrainsky.

ODEON — Compañía argentina Camila Quiroga. — Hoy, a las 16.30, matinée dedicada a los artistas de esta compañía: La divisa punzó. El actor Enrique Borrás dirá el monólogo "La huelga de los herreros" y Ricardo Calvo recitará varias poesías. A las 21: La divisa punzó.

COLISEO. — Compañía italiana de gran guignol, Renato Sainati. — Hoy, novedad: Signora vi amo!, reprise: Le notti Dell'Hampton Club, novedad: Il bavaglio; Un invito a Pranzo.

CERVANTES — Compañía oficial del Teatro Español de Madrid. Teatro clásico, romántico y contemporáneo, comedias de magia. — Hoy, a las 21.30: Los amantes de Teruel.

MARCONI — Compañía argentina de dramas y comedias Angelina Pagano. — Hoy, a las 21.30: Rosa roja.

SMART — Corrientes 1283. — Compañía argentina Blanca Podestá. — Hoy, a las 21.15: Un aviso original, El alma desnuda.

OPERA — Corrientes 860. — Compañía italiana de operetas de Clara Weiss. — Hoy, a las 21: La vedova allegra.

NUEVO — Corrientes 1530. — Compañía argentina de comedias Roberto Casaux. — Hoy, a las 21.15: Mi otro marido. Giácomo.

ARGENTINO — Compañía cómica argentina Florencio Parravicini.—Hoy, a las 21.15: Por un tubo y... ni deuda que no se pague.

VICTORIA — Compañía española de zarzuelas. Dirección: Amadeo Vives. — Hoy, a las 18: La canción del olvido. A las 21.15: Doña Francisquita.

AVENIDA — Gran compañía dramática española Enrique Borrás. — Hoy, a las 21.30: El bandido de la sierra.

NACIONAL — Corrientes 960.—Compañía de sainetes, comedias y dramas. Director P. J. Carcavallo. — Hoy, a las 18, a las 21 y a las 23.15: El botonazo; a las 22.15: La cruz de palo.

APOLO — Compañía nacional de comedias y sainetes Leopoldo Simari. — Hoy, a las 18.20, a las 21 y a las 23.15: El guarda Uo. 13; a las 22.15: El triunfo del noy Pepet.

SARMIENTO — Compañía de sainetes y comedias César Ratti. — Hoy, a a las 18.15, a las 21 y a las 23: Un autor en busca de seis personajes. A las 22: Te quiero, te adoro...

BUENOS AIRES — Compañía de comedias, sainetes y revistas Muiño-Alippi. — Hoy, a las 18.15 y a las 23.15: La última del año. A las 21: La familia de don Giacumín; a las 22.15: El tigre de los llanos.

MAIPO — Esmeralda 443.—Compañía Dealessi - Morganti. — Hoy, a las 18.15 y 23.15: ¡Ya cayó el chivo en el lazo! A las 21: Ha pasado un hombre. A las 22.15: ¡Yo soy así!

LICEO — Rivadavia esq. Paraná. — Compañía argentina Luis Arata. — Hoy, a las 21.15: El santo milagroso, Noiatri zeneixi semmo cosci. (Los genoveses somos así).

COMEDIA — Compañía española de revistas, comedias y zarzuelas. — Hoy, a las 18 y a las 22: Las vírgenes eternas. A las 21 y a las 23: ¿A qué teatro vamos?

MAYO — Compañía cómica española Julio Sanjuan. — Hoy, a las 18: Su desconsolada esposa; a las 21.15: La casa de los milagros; a las 22.15: Una mujer que no miente.

IDEAL — Paraná 426. — Compañía nacional de sainetes y revistas Felipe Panigazzi. — Hoy, a las 18, a las 21 y a las 23: Ideal revista. A las 22, reprise: El corralón del mercado.

TEATRO DE VERANO — Compañía italiana Nunziata. — Hoy, a las 18: Tutti avvelenati; a las 21.15: La Santarella y números de varietés.

CIRCOS Y VARIEDADES

SARRASANI. — Avenida Bullrich y Santa Fe. — Cada representación, 18 números, lo más selecto del arte circense. Espectáculo especial para familias y niños. Diariamente a las 21. Los jueves, sábados y domingos matinées a las 16. Localidades a $ 2, 3, 4 y 5. El espectáculo más grandioso de Buenos Aires.

CASINO — Maipú 336. — Gran music-hall.—Hoy, a las 15: matinée con toda la compañía.—A las 18: sección vermouth para familias, con cinematógrafo y variedades.—A las 21: gran espectáculo con nuevas atracciones y la troupe Matray Ballet., gran programa de divertissement.

FLORIDA. — Galería Güemes. — Hoy gran éxito de Nelly Flor, Hugo Draesell, hermanas Delpont, Molly Bell y la troupe Royal.

PARUE JAPONES — L. N. Alem y Callao. — Temporada de invierno: Hoy, función tarde y noche: Romerías españolas, bailes regionales, teatro romano, éxito Willy Maus, conciertos y otros atractivos.

"Los que no deben casarse"

Este es el título de una pieza en un acto de Julio F. Escobar, que la compañía De Alessi-Morganti, tiene en ensayo para estrenar en cuanto el cartel se resienta un poco. La empresa confía mucho en esta obra del autor de "Ingrata".

Mientras, el cartel se defenderá con "Yo soy así", la bonita pieza de Eliseo Gutiérrez que llega hoy a las 46 representaciones, "Ha pasado un hombre" de López Silva y Gemignani, que gusta mucho, y "Ya cayó el chivo en el lazo" de Cordone y Goicochea, que alcanza hoy las 47 representaciones y en la que Pierina De Alessi hace una de sus más interesantes creaciones.

Anoche en la Opera

La función a beneficio de Luiggi Consalvo, realizada anoche en la Opera, resultó muy animada. Se llevó a escena la bonita opereta de León y Folle. "Il contadino allegro", habiendo en su interpretación escuchado abundantes aplausos, todos los que se hicieron, aunque especializándose aquéllos con el beneficiado, Clara Weis y Polisseni.

Para esta noche y en función popular se hará "La viuda alegre", que tanto ha gustado en sus recientes representaciones por la compañía de la nombrada "soubrette".

Actuará en el Cervantes un violinista brasileño

Se halla actualmente entre nosotros Pery Machado, virtuoso brasileño del violín, que ha llegado contratado por la empresa del Cervantes para una serie de recitales en ese teatro.

Será la primera vez que un cultor del violín de la nación hermana de la talla de Machado actúe en nuestro medio.

"Una mujer que no miente"

Los del Mayo pondrán en escena esta noche la farsa cómica en tres actos de Miguel Mihura y A. de Prode, cuyo título va en el epígrafe, y que substituirá en el cartel a "Su desconsolada esposa" hasta tanto se estrenen las piezas de Arniches.

Como ya se sabe en "Una mujer que no miente" Sanjuán, Anglada y Costa harán verdaderas buenas interpretaciones.

Por la tarde se hará "Su desconsolada esposa", y en la sencilla: "La casa de los milagros".

El recital Rogé

Con el programa escogido y novedoso que diéramos a conocer días pasados, se realizará el sábado 26, en el Slón Teatro de la calle Cangallo el anunciado recital de piano por la señorita Lía Esther Rogé.

Teatro Victoria - Empresa Francisco Delgado

MAÑANA - Miércoles 23 de Abril de 1924

A LAS 18 EN PUNTO

DEBUT DEL PRIMER BARITONO

IGNACIO IBARRA

CON

LA CANCION DEL OLVIDO

PLATEA $ 2.—

TODAS LAS NOCHES

Doña Francisquita

CHARLES CHAPLIN

ESTRENARA MAÑANA SU PRODIGIOSA OBRA DRAMATICA, INTERPRETADA POR EDWA PURVIANCE, ADOLFO MENJOU Y OTROS ARTISTAS

UNA MUJER DE PARIS

EL FILM QUE HA REVOLUCIONADO EL ESPECTACULO MUDO
LA EMOCIONANTE NOVELA DE UNA MUJER QUE LLEVA EN SU CORAZON LAS INQUIETUDES PASIONALES DEL MUNDO

ARTISTAS UNIDOS | PRESENTAN EN LOS CINES | ESMERALDA, PALACE, TEATRE, CAPITOL y PETIT SPLENDID

Mundo Comercial

BOLSA DE COMERCIO

Primera rueda

Cédula H. Arg. 8172, abril 23: [?].000 a 100.60.
Id. fin de mes: 16.000 a 100.50.
Id. 1a. serie, abril 23: 1.500 a [?]9.70.
Id. 4a. serie, abril 23: 44.000 [?]5.60.
Id. 6a. serie, abril 23: 45.000 [?]97.
Id. 8a. serie, al contado: 44.000 a 95.10.
Id. abril 23: 27.000 a 95.10.
Id. 9a. serie, abril 23: 20.000 a 96.10.
Id. 10a. serie, abril 23: 3.300 a 96.
Id. 11a. serie, abril 23: 183.500 a 97.60.
Id. 12a. serie, abril 23: 1.000 a 97.60.
Id. 13a. serie, abril 23: 12.000 a 95.
Id. 14a. serie, abril 23: 40.600 a 94.80.
Id. 15a. serie, abril 23: 28.000 a 96.80.
Id. 16a. serie, abril 23: 12.600 a 96.90.
Id. 17a. serie, abril 23: 3.000 a 95.10.
Id. 18a. serie, abril 23: 4.000 a 95.20.
Id. 19a. serie, abril 23: 55.000 a 95.10.
Id. 20a. serie, al contado: 18.500 a 95.10.
Id. abril 23: 999.000 a 95.
Crédito Arg. Int. 1911, abril 23: 9.300 a 87.20.
Id. 1923, abril 23: 38.000 a 95.50.
Emp. 4 1|2 1911, abril 23: 17.000 a 77.50.
Id. fin de mes: 14.400 a 64.
Deuda Municip. 6 1|2, abril 23: 53.000 a 98.
Oblig. Banco Provincia, abril 23: 2.140 a 80.
Province of B. Aires, abril 23: 15.000 a 56.
Emp. Conversión, abril 23: 20.000 a 32.50.
Saneamiento La Plata, abril 23: 100 a 88.50.
B. Aires 6 o|o, Deuda, al contado: 5.000 a 84.80.
Banco Hogar Arg. al contado: 1.900 a 36.60.
Id. (Int.), abril 23: 1.725 a 46.60.
Banco Galicia, abril 23: 30 a 73.50.
Banco Español, abril 23: 228 a 20.
Id. fin de mes: 200 a 20.50.
Banco Francés, abril 23: 90 a 38.60.
Tierras del Sud, al contado: 100 a 61.
Sansinena, abril 23: 30 a 99.

MERCADO DE CAMBIOS

(Precios oficiales)

Primera rueda

	$ oro	$ m|n.
Libras	40.15|16	13.3241
Francos	11.20	0.2021
Belgas	13.23	0.1718
Suizos	4.23	0.5373
Florines	2.00 3|4	1.1321
Liras	16.67	0.1363
Pesetas	5.30	0.4288
Dólares	133.60	3.0364
Reis	33.300	0.3440
Montevideo	2.1|2 o|o	2.3755

COMPRA VENTA DE TITULOS

Solicitados:
Cédulas Hip. Argentinas (viejas sorteadas); Cooperativa Nacional de Consumos.
Ofrecidos:
Transradio Internacional; Banco Comercial del Azul.

MERCADO DE CEREALES A TERMINO

Primera rueda

Trigo, entrega en mayo: 200 toneladas a 10.90, 600 a 10.89, 400 a 10.88, en dársena.
Entrega en junio: 200 toneladas a 10.98 en dársena.
Entrega en julio: 400 toneladas a 11.05, en dársena.
Maíz, entrega en mayo: 200 toneladas a 7.87, en dársena.
Lino, entrega en mayo: 100 toneladas a 19.13, en dársena.
Entrega en julio: 100 toneladas a 19.37, 100 a 19.40, 100 a 19.42, 100 a 19.43, en dársena.
Entrega en agosto: 200 toneladas a 19.52, en dársena.

MERCADO DE CEREALES A TERMINO DE ROSARIO

Primera rueda

Trigo, entrega en mayo: 200 toneladas a 10.78.
Entrega en julio: 600 toneladas a 10.90.
Maíz, entrega en mayo: 400 toneladas a 7.64.
Entrega en junio: 100 toneladas a 7.57, 100 a 7.56.
Entrega en julio: 100 toneladas a 7.57, 1.500 a 7.55.
Entrega en agosto: 100 toneladas a 7.60.

MERCADO DE CEREALES

VENTAS DE HOY

Trigo candeal.— 236 bolsas, Once, a 13.—, Perlender y Cía.
Trigo tangaro.— 282 bolsas, Sola, a pesos 10.50, Chapar y Cía.
Trigo varias clases.— 132 bolsas, Sola, 10.80, T. P. y H. Ojea; 1217 Buenos Aires, Bellocq e Hita; 730 Once, a 10.75, A. Bellini y Cía.; 230 ing. brain, 10.70, A. Velaz y Cía.; 607 Sola, 10.65, U. Alzaga y Cía.; 225 Once, 10.60, Luis Augier; 586 Sola, 11.00, P. y A. Lanusse; 1240 Once, 10.60, U. Alzaga y Cía.; 1114 Once, 10.50 Estremé Hnos.; 1324 Sola, 10.50, Turco y Raffo; 66 Sola, 10.50, C. Rodríguez Acassuso y Cía.; 345 Once, 10.50, S. y Bercetche; 145 Sola, 10.60, Crotto Hnos.; 79 Buenos Aires, 10.40, Devoto Ltda.; 56 Once, 10.40, S. V. y Orbeta; 700 Once, 10.30, S. y Bercetche; 1150 Riachuelo, 10.30, P. Volpacchio; 164 Sola, 10.30, 116 Sola, 10.20, Goñi (hijo) y Hnos.; 3.376 Once, 10.20, U. Alzaga y Cía.; 649 Sola, 10.15, C. F. Polledo; 165 Once, 9.90, Perlender y Cía.; 238 Sola, 10.—, M. B. y Grondona; 650 Once, 9.60, S. y Bercetche; 145 Sola, 9.70, Rodríguez Acassuso y Cía.; 640 Once, 9.50, M. de Hoz Hnos.; 31 Sola, 9.50, Rodríguez A. y Cía.; 736 Sola, 9.15, Santamarina e hijos; 79 Once, 6.50, T. P. y H. Ojea.
Maíz cuarenteno.— 400 bolsas, Buenos Aires, A. Bellini y Cía.; 358 Once, 8.10, Galdi y Cía.; 151 Once, 8.10.
Maíz colorado.— 380 bolsas, Once, a $ 8.20; 378 Palermo, a 8.20, P. y A. Lanusse.
Maíz amarillo.— 616 bolsas, Once, a $ 8.05, P. y A. Lanusse; 180 Palermo, 8, Perlender y Cía.; 710 Once, 8.00, C. E. Dalozo; 245 Once, 7.95, Perlender y Cía.; 878 Retiro, 7.85; 340 Palermo, 7.90, Crespo y Rodríguez; 711 Once, 7.80, I. Bidon y Chanel.
Avena.— 553 bolsas, Once, a $ 7.50, A. Bellini y Cía.; 440 Once, 7.10, id.
Avena con lino.— 35 bolsas, Once, a $ 8.00, Crespo y Rodríguez.
Lino.— 317 bolsas, Once, a $ 19.00, Perlender y Cía. 195 Once, 18.80, S. y Bercetche.
Nabo.— 14 bolsas, Once, a $ 16.50, Lut. Johann y Cía.; 423 Once, 16; 163 Once, 16.20.
Cebadilla.— 468 bolsas, Once, 5.80, Palacios Hnos.
Semilla de alfalfa.— 20 bolsas, Once, a $ 8.40, Puiggros y Cía.; 98 Sola, 8.30, S. J. García Antzo; 78 Palermo, 7.70, A. Mazzino y Cía.; 68 Sola, 7.50, Andreu y Cía.; 7 Once, 6.50, I. Bidon Chanal y Cía.
Triguillo.— 30 bolsas, Sola, $ 8.00, U. Alzaga y Cía.
Centeno.— 47 bolsas, Once, 7.50, Santamarina e hijos; 1.255 Sola, 7.45, Avalos, Salazar y Cía.

ENTRADA DE CEREALES

Once, F. C. S.—Trigo 3260; lino, 3107; nabo, 12.60; maíz, 10.169; avena, 50.84; cebada, 256; alpiste, 251; maní, 276: alfalfa, 185.
Brian— Trigo 12.132; lino, 16.61; cebada, 10.30.
Puente Alsina — Trigo 11.47; avena 14.18.
Colegiales—Maíz 2963.
Riachuelo: Trigño 11068; lino 2123; girasol 168.
Sola—Trigo 19261; harina, 1100; centeno 973; lino 9543; nabo 1043; maíz 6188; avena, 9962; cebada 1516; alpiste 750; girasol, 123; alfalfa 3179.
Palermo: trigo 48; harina 200; lino, 364; nabo 461; maíz 1990.
Totales: Trigo 58827; triguillo 196; maíz 228645; lino, 24070; avena 16465; cebada 2802; nabo 2764; centeno 973; alpiste 98; alfalfa 3362; maíz 450; girasol 201.

MERCADO DE PASTO

(Est. Caballito)

Han entrado hoy en este mercado:
Sola, 1960 fardos chicos y grandes; Palermo 286; Puente Alsina 4222 fardos grandes y 148 chicos; Once (F. C. C. B. A.) fardos chicos 60; Buenos Aires 21281 fardos y 672; totales 18113 fardos grandes y 3434.
Precio de venta:
P. Alfalfa en fardo grande de pesos 30 a 65; chicos de 2 8a 62.
Pasto mezcla en fardos grande de pesos 2 4a 0.45 los mil kilos.

MERCADO DE PATATAS

(Est. Casa Amarilla)

Han entrado hoy a este mercado 19414 bolsas: Buenos Aires 183; A. Pacífico, 360; R. Argentino 845. Total 21.01112.
Precio de venta:
Patatas, según clase de pesos 0.50 a 80.80 los 10 kilos.

MERCADO DE ABASTO PROVEEDOR

Fueron descargados en este mercado por chatas y carros, 680.000 kilos de frutas y 850.000 kilos de verduras en general y 15 vagones del F. C. G. de B. A., con 72.500 kilos, que sumados a los anteriores nos arroja un total de 922.500 kilos de verduras.
Verduras y legumbres frescas y secas: Con plaza animada y a precios sostenidos, se realizó la venta de los distintos artículos de este renglón, no habiéndose producido cambios de mayor importancia con relación a las cotizaciones de la semana anterior.
Frutas: Dentro de las condiciones dadas a conocer en los renglones anteriores, se efectúa la venta de estos artículos, manteniéndose sostenido el mercado.
atjlopRHRDLU CMFWYPSCMFW CMFWY.

MERCADO DE HACIENDA VACUNA

(Liniers)

Se han cotizado las haciendas en la mañana de hoy, con el mismo buen interés que existiera en el día anterior, pero con mayor preferencia por los lotes de animales nuevos, livianos, de muy buen engorde y clase. Las haciendas flacas y descarnadas faltas de clase, se cotizaron con plaza floja.
Los novillos de frigorífico continuaron siendo objeto de muy buena colocación y dentro de los mismos precios que más abajo detallamos.
La entrada del día fué de 9313 cabezas, clasificadas en la siguiente forma: novillos, 3843; vacas, 3100; terneros, 2358 y bueyes, 12.
Las compras efectuadas por los frigoríficos durante la mañana fueron las siguientes: Sansinena, 1010; La Blanca, 1169; Armour, 353; Wilson, 665; Saladero Atalaya, 220; Saladero Roca Terrarossa y Cía., 507; The Anglo South American, 82 y The Smithfield, 918.
Los precios corrientes de la mañana fueron los siguientes:
Toros y torunos gordos y especiales para frigorífico, de 0410 a 0.122; id generales, de 0.07 a 0.0;9 bueyes gordos, de 0.127 a 0.134; novillos especiales (chilled beef), de 0.237 a 0.074;; id id y gordos (congelar), de 0.19 a 0.22; id gordos (continente), de 0.21 a 0.234; id generales, consumo, de 0.11 a 0.18; novillitos especiales, de 0.18 a 0.21 1|; id gordos, de 0.12 a 0.165; id generales, de 0.072 a 0.11; vacas especiales, de 0.145 a 0.17; id pesadas de grasa, de 0.13 a 0.145; id gordas de saladero, 0.12 a 0.132; id viejas de conserva, 0.06 a 0.112; vaquillonas especiales, de 0.17 a 0.16; id gordas, de 0.12 a 0.16; id generales, de 0.078 a 0.11; terneros especiales, de 0.21 a 0.28; id gordos, de 0.17 a 0.20; id generales, de 0.072 a 0.16; mamones gordos y especiales, de 0.20 a 0.26; id generales, de 0.105 a 0.16.

Ventas de hoy

ACCAME, BELLINI y Cía. —
11 novillos de Córdoba a 0.15 1|2; 27 terneros de Suipacha a 0.18; 3 vaquillonas de Merlo a 0.16; 9 toros a 0.09; 12 novillos a 0.15 1|2; 4 a 0.13.
ARZENO y Hno.—
42 novillos de Balcarce a 0.24; 73 a 0.18; 59 vacas de Suipacha a 0.1360; 9 de Mercedes a 0.13; 2 de Suipacha a 0.12; 12 de Mercedes a 0.1080.
ALCHOURRON Ltda.—
45 novillos de Pehuajó a 0.2220; 3 de Necochea a 0.2220; 10 vacas de Córdoba a 0.12.
AVALOS, SALAZAR y Cía.—
21 vaquillonas de C. Tejedor a 0.14; 14 a 0.15; 15 a 0.12 1|2; 15 a 0.12 1|2; 15 a 10. 1|2; 15 a 0.1120; 11 a 0.1120; 11 a 0.1120.
ARANCET y Cía. PEDRO—
38 vacas de Anguil a 0.1180; 10 terneros de Pellegrini a 0.22; 12 a 0.16; 13 a 0.16; 22 novillitos de Lonquimay a 0.23; 12 vacas a 0.1140; 15 a 0.1250; 15 vaquillonas a 0.15; 15 a 0.15; 15 a 0.15; 25 novillos de La Madrid a 41 para invernar; 39 a 30.
AMARAL y Cía.—
22 novillos de 25 de Mayo a 0.2260; 2 torunos a 0.07.
BELLOCQ e HITA—
26 terneros de San Ignacio a 0.11; 27 a 0.17; 137 a 0.14 1|2.
BASCARAN FELIPE—
46 novillos de Tosquitas a 0.24; 14 de Erice a 0.19; 10 vacas a 0.13; 94 a 0.132; 2 novillos de Mackenna a 0.20; 35 vaquillonas a 0.15; 20 novillos de Fragueyro a 0.22; 4 vacas a 0.135; 30 novillitos de Mackenna a 0.18; 5 novillos de Pigüé a 0.12; 5 vacas a 0.10; 45 terneros de 9 de Julio a 0.14; 9 torunos de P. Central a 0.12; 10 novillos a 0.20; 18 vacas a 0.14; 16 novillitos a 0.18; 97 novillos de Pellegrini a 0.21 1|2; 66 novillitos a 0.15.
BAVERA y Cía.—
15 novillitos de Pellegrini a 0.1420; 30 a 0.1150.
BALCARCE y Cía.—
12 terneros de De Bary a 0.17; 4 vacas a 0.14; 6 vaquillonas a 0.1; 2 novillitos a 0.21 6 vacas a 0.1180.
BERISTAYN y LARGUIA—
80 novillos de Henderson a 0.2220; 10 de San Vicente a 0.1640; 20 novillitos a 0.1480; 17 terneros a 0.09; 113 a 0.08; 10 de Cañuelas a 0.10; 13 vaquillonas a 0.10; 24 novillitos a 0.08; 6 vaquillonas a 0.08; 3 toros a 0.07; 30 novillitos de Merlo a 0.14; 27 a 0.1150; 2 vaquillonas a 0.14; 15 terneros a 0.11.
BAYONA y Cía. JOSE—
44 novillos de Las Flores a 0.20.
CHAPAR y Cía.—
60 vacas de Rivadavia a 0.10 1|2; 19 vaquillonas de Pellegrini a 0.13 1|2; 19 a 0.13 1|2; 11 novillos a 0.16 1|2; 7 novillitos a 0.148; 21 terneros de Villarino a 0.22; 1 a 0.16; 8 a 0.26.
CROTTO Hnos.—
160 novillos de M. Paz a 0.226.
CROHARE SALVADOR—
25 terneros de Monte a 0.14.
CUESTA y Cía.—
4 novillos de Córdoba a 0.15.
COLOMER LUIS M.—
26 vaquillonas de T. Lauquen a 0.5; 52 novillos de V. Sauce a 0.18; 6 terneros de Villegas a 0.23; 6 vaquillonas a 0.16; 2 terneros a 0.135; 59 novillos de Ameghino a 0.215; 14 vacas a 0.13; 11 vaquillonas a 0.12; 4 terneros a 0.15.
CRESPO y RODRIGUEZ—
12 novillos de Colón a 0.23; 11 a 0.16.
DUBON y Cía.—
2 novillos de C. Suárez a 0.2280.
DELFINO Hnos.—
23 terneros de Cañuelas a 0.1050; 57 a pesos 0.09.
DE LOS SANTOS y Cía.—
49 novillos de Balcarce a 0.227.
DRABBLE E. G.—
7 toros de Entre Ríos a 0.10; 3 torunos a 0.11 1|2.
DEVOTO y Cía.—
12 vaquillonas de Pehuajó a 0.16 1|2; 25 a 0.15; 10 terneros de Suipacha a 0.15 1|2; 10 vaquillonas de T. Lauquen a 0.15; 5 terneros a 0.11; 19 vaquillonas de Pehuajó a 0.12; 16 de Rivadavia a 0.16; 19 a 0.14; 12 vacas de Pehuajó a 0.14; 14 a 0.13; 18 novillos de C. Tejedor a 0.22 1|2; 16 novillitos de Suipacha a 0.14 1|2; 40 terneros de Villegas a 0.24 y medio; 9 vaquillonas de Pehuajó a 0.12 y medio.
ESTRUGAMOU JUAN—
19 vacas de T. Lauquen a 0.15; 34 vaquillonas a 0.157; 19 a 0.14; 6 a 0.16; 9 terneros a 0.13; 24 a 0.13.
ESTREME Hnos.—
20 vacas de Rodríguez a 0.14.
GIBSON Hnos.—
44 vacas de Belgrano a 0.12 1|2.
GUARROCHENA y Cía.—
16 vacas de Pellegrini a 0.1240; 4 a 0.1150; 21 terneros a 0.1750.
GENTA y Cía. PEDRO—
11 terneros de T. Lauquen a 0.18 1|2; 26 a 0.18.
GARCIA ANIDO SATURNINO—
23 terneros de Santa Fe a 0.225; 22 a 0.225.
IRIART y Cía.—
19 terneros de Viamonte a 0.21; 16 a 0.19 1|2; 13 vaquillonas de Guaminí a 0.16; 10 novillitos a 0.16; 4 vacas a 0.12 y medio.
LANUSSE P. y A.—
18 terneros de Santa Fe a 0 237; 20 a 0.217; 10 de Mercedes a 0.222; 29 a 0.23; 18 a 0.21; 22 novillos a 0.156; 7 novillitos de Córdoba a 0.156; 10 terneros a 0.217; 15 vaquillonas a 0.16; 16 terneros a 0.205; 15 a 0.245; 12 a 0.19; 16 a 0.232; 2 terneros de Las Flores a 0.085; 15 novillos a 0.224; 7 novillitos a 0.132; 5 vacas de Santa Fe a 0.14; 16 terneros a 0.237; 19 a 0.235; 25 novillos a 0.162; 20 a 0.162; 10 de Juárez a 0.228; 30 terneros de Las Flores a 0.072; 11 novillitos a 0.14; 26 terneros a 0.145; 26 a 0.165; 25 a 0.145; 5 a 0.115; 18 novillos de G. Villegas a 0.26; 11 a 0.232; 11 vaquillonas a 0.15; 6 terneros a 0.18; 13 a 0.188; 5 novillos a 0.232; 17 vaquillonas a 0.15; 2 novillitos a 0.127; 4 terneros a 0.164; 12 a 0.19; 15 vaquillonas de Rodríguez a 0.222; 6 terneros a 0.16; 10 a 0.177; 14 vaquillonas a 0.16.
LOURTET y Cía. LUCIANO—
8 vacas, de Azul a 0.14 1|2; 8 vaq. a 0.17; 11 vacas a 0.152; 23 vaq. a 0.17.
LYNCH y Cía. LEANDRO—
73 terneros, de Belgrano a 0.14.
LANUS y ARANCEDO—
81 terneros, de Guaminí a 0.19; 30 vaq. a 0.17; 10 terneros a 0.1380; 32 vaq. a 0.15; 45 novillos, de la Pampa a 0.1760; 21 novillitos a 0.15; 16 vaq. a 0.18; 18 id a 0.17; 4 vacas a 0.10; 16 novillos a 0.22; 43 id a 0.22; 49 vacas a 0.11.
LASCURAIN y ETCHEGARAY —
46 terneros, de Belgrano a 0.18; 2 vacas a 0.13; 42 novillos, de Matanza a 0.20; 49 novillitos a 0.14; 9 vaq. a 0.13; 23 novillos, de Tapalqué a 0.17.
LALOR JUAN—
17 vaquillonas, de Pellegrini a 0.17; 12 id a 0.165; 13 novillitos a 0.117; 14 terneros a 0|185; 19 vaquillonas, de 9 de Julio a 0.124; 16 id a 0.142; 16 id a 0.168; 16 id a 0.17; 3 id a 0.065; 11 vacas a 0.14; 20 id de Pellegrini a 0.146; 4 vaquillonas a 0.156; 17 terneros de Tandil a 0.244; 15 id a 0.242; 18 id a 0.165; 22 id de Quilmes a 0.26; 24 id de Córdoba a 0.246; 2 id a 0.23; 20 id a 0.265; 2 id de Matanza a 0.15; 2 bueyes de G. Paz a 0.134; 12 novillos a 0.150; 4 terneros a 0.10; 30 novillos a 0.224; 30 id a 0.19; 27 terneros a 0.108; 14 terneros, de Monte a 0.19; 12 id a 0.256; 30 id a 0.184; 21 id a 0.257; 3 novillos, de S. A. de Giles a 0.264; 14 id a 0.23; 10 vacas, de Colón a 0.118; 13 id a 0.134; 12 id a 0.09; 15 terneros, de Monte a 0.246; 80 id a 0.252; 20 novillos, de 25 de Mayo a 0.156; 20 id de Saavedra a 0.142; 33 id a 0.144; 12 terneros, de Azul a 0.222; 14 id a 0.222; 12 vacas a 0.098; 7 id a 0.132; 34 novillos, de Córdoba a 0.234; 37 id a 0.17.
MARTINEZ de HOZ Hnos.—
35 terneros, de Lincoln a 0.24; 16 id a 0.21.
MENDEZ y Cía. J. M.—
24 vacas, de T. Lauquen a 0.1340; 18 id a 0.1420.
MANTEL ALHERA y Cía.—
6 novillos, de Pehuajó a 0.17; 3 toros a 0.11.
MENDEZ Hnos. y Cía. —
15 novillos, de la Pampa a 0.2260; 5 novillitos a 0.17; 4 vaq. a 0.10; 15 vacas de Saavedra a 0.1150.
OJAM y LABIANO—
22 novillos, de Las Flores, a 0.176.
OLANO DIAZ y Cía.—
16 vacas, de Pellegrini a 0.1480; 10 id a 0.14; 24 id a 0.14; 16 id a 0.1520; 6 id a 0.11; 15 id a 0.13.
PEGASANO, ROCCATAGLIATA y Cía. M.—
50 terneros, de Cañuelas a 0.18; 25 id a 0.18; 33 id a 0.17; 32 id a 0.17.
PALACIOS Hnos.—
30 vaq de De Bary a 0.172.
PARERA MUÑOZ CARLOS—
49 terneros, de Lincoln a 0.23; 1 vaq. a 0.18; 22 id de Pehuajó a 0.162; 12 novillos, de Matanza a 0.11.
PRYOR e hijo—
60 vaq. de Córdoba a 0.1760; 20 vacas de Lincoln a 0.1260; 8 vaq. a 0.1250; 7 id a 0|1350; 27 terneros a 0.26; 2 novillos a 0.13; 8 terneros de La Plata a 0.16; 6 id a 0.20; 21 id a 0.1050.
PUIGGROS y Cía.—
36 novillos, de Córdoba a 23.20; 4 id a 0.22.
PATRON COSTAS y PERO—
24 vaq. de La Madrid a 0.13; 24 id a 0.128; 21 vacas a 0.125.
RUBIN DOMECQ ZUBIAURRE y Cía.—
16 vaq. de Guaminí a 0.16; 11 id a 0.15; 40 terneros a 0.25; 6 vaq. de Caseros a 0.11; 2 vacas a 0.10; 3 novillitos a 0.13; 25 terneros, de Las Flores a 0.16 1|2; 23 id a 0.18 1|2.
RODGER y Cía. G. H.—
5 terneros, de G. Pinto a 0.22; 2 novillitos a 0.12; 2 id a 0.142; 8 vaq. a 0.175; 7 id a 0.|18; 2 vacas a 0.152.
SALABERRY Y BERCETCHE—
9 vacas, de Pellegrini, a $ 0.128; 12 id. a 0.124; 14 id. a 0.126; 5 novillos id. a 0.225; 10 d. Tandil, a 0.122; 2 vaquillonas, Matanza, a 0.104; 14 terneros id. a 0.101; 7 terneros id. a 0.082; 8 toritos id. a 0.134; 5 vaquillonas id. a 0.00; 1 vaca id. a 0.094; 1 ternero id. a 0.13; 11 novillitos id. a 0.145; 9 id. a 0.072; . vaquillonas, Pehuajó, a 0.124; 14 id. a 0.132; 15 id. a 0.13; 9 vacas, P. Central, a 0.174; 10 id. a 0.15; 4 id. a 0.15; 21 novillitos id. a 0.208; 4 vacas, Capital, a 0.06; 9 id. a 0.086; 2 bueyes, Pilar, a 0.074; 6 vacas id. a 0.072; 10 novillitos, Pellegrini, a 0.138; 18 novillos id. a 0.174; 22 id. a 0.152; 21 id. a 0.156; 21 id. a 0.166; 1 ternero, Las Flores, a 0.15; 3 id. a 0.148; 4 vacas id. a 0.136; 1 ternero id. a 0.12; 6 novillitos id. a 0.152; 11 novillos id. a 0.228; 16 vacas, Caseros, a 0.138; 14 id. a 0.13; 14 id. a 0.146; 2 terneros, Pehuajó, a 0.258; 4 vaquillonas id. a 0.14; 6 id. a 0.156; 13 novillitos a 0.19; 14 id. a 0.216; 18 novillos, General Villegas, a 0.212; 17 id. a 0.23; 8 vacas, Caseros, a 0.14; 12 id. a 0.138; 11 id. a 0.142; 14 id. a 0.38; 3 torunos id. a 0.09; 17 novillitos a 0.134; 16 id. a 0.135.
SEGUI Hnos. y Cía.—
9 vacas, de Córdoba a 0.12.
Suc. JUAN CURUTCHET —
110 vacas, de G. Pinto a 0.132.
Suc. BELTRAN SANSOT—
41 novillos, de Lonquimay a 0.227; 52 vacas a 0.1560; 46 novillo sa 0.1960; 9 id de Uriburu a 0.14 1|2: 8 vacas a 0.1230; 2 id a 0.10; 24 id de Lonquinay a 0.12.
Suc. MARTIN URTASUN —
35 novillos, de Guaminí a 0.22; 22 vacas a 0.1320; 22 vaq. a 0.15.
UNZUE ALZAGA y Cía.—
29 vacas, de Moreno a 0.09; 14 id a 0.12 1|2; 36 id a 0.152.
URTASUN y Cía. P. —
12 terneros, de Pergamino a 0.24; 24 id a 0.16; 22 id a 0.14.
VELAZ y Cía. ANGEL—
61 novillos, de Rivadavia a 0.1710; 13 vacas a 0.12 1|2; 18 id a 0.12; 7 id a 0.09 1|2; 10 terneros a 0.20; 7 id a 0.18 1|2; 10 novillitos, de Navarro a 0.15 1|2; 2 bueyes a 0.12 1|2; 5 toros a 0.09; 69 vacas a 0.10; 34 vaq. de T. Lauquen a 0.15; 20 id a 0.14; 16 id a 0.14.

MOLINO FORRAJERO BUENOS AIRES

Molino:
IRALA 760
(Barraca Unión)
U. T. 23, Buen Orden 6131
C. T. 4 Sud

MOLINO FORRAJERO BUENOS AIRES ha querido determinar en una forma concisa y lo más clara posible, las ventajas y los motivos en que se funda el procedimiento racional de alimentación de animales a base de su elaboración TODO EN UNO compuesta de:

ALFALFA PICADA
MAIZ QUEBRADO
AVENA APLASTADA
MELAZA
Y SAL
} Para Caballos

ALFALFA PICADA
MAIZ QUEBRADO
AVENA APLASTADA
AFRECHO
MELAZA
CARBONATO DE CALCIO
SAL
} Para Vacunos

Principios generales de la alimentación de los animales—
Los principios generales de alimentar el animal de modo de obtener el mejor resultado al costo mínimo, han sido determinados a igual que las leyes que rigen el sistema solar. Se ha estudiado cuidadosamente la composición de los productos alimenticios; la proporción en que los mismos son asimilados por los animales bajo diferentes condiciones y sus necesidades cuando descansan o trabajan mediana o fuertemente. Los alimentos pueden tener muy bien su valor alimenticio bajo el punto de vista químico, pero por su estado físico no ser asimilados por los órganos digestivos, perdiendo entonces todo su valor nutritivo.

Manera de Alimentar racionalmente los Caballos

— CON —

Administración:
SARMIENTO 103
U. T. Avenida 3218
" " 5768
C. T. 130, Central

Fórmula garantida TODO EN UNO—

Proteína	13.12%
Grasa	3.27%
Carbo Hidratos	48.61%
Fibra	13.10%

(Según análisis No. 9143 — Diz — 923 del Ministerio de Agricultura (B. A.)

Una ración balanceada es necesaria—
Los alimentos están divididos en dos grandes elementos; *proteína y carbo - hidratos*. La *proteína* es necesaria en el cuerpo del animal para la producción de tejidos, huesos, pelo, etc., y para proveer de energía. Los *carbo - hidratos* son necesarios en el cuerpo del animal para la producción de grasa, energía y calor. Para obtener mejores resultados, la ración debe ser "balanceada propiamente" y así satisfacer las necesidades de producción de tejidos y producción de trabajo. Esto solo se obtiene económicamente por medio de mezclas científicas que pueden dar proporciones adecuadas de proteína, (carbo-hidratos), etc.

Una cadena es tan fuerte como su eslabón más débil

En el mismo caso le resultará su caballo, si no cuida de cada uno de los detalles inherentes a su alimentación.
Calcule la carga que razonablemente puede llevar su caballo, aliméntelo con inteligencia y cuidado y no sólo le rendirá el máximum de sus energías, sino también tendrá caballo para mucho rato.
Y esto usted difícilmente lo conseguirá si continúa racionando sus caballos con el procedimiento actual a base de alfalfa en fardos que no se le ha eximido del inevitable polvillo tóxico que tanto daña al animal.
Si su caballo es viejo o mal comilón, tenga la seguridad que un porcentaje de consideración no lo asimila con el consiguiente desgaste de su organismo. Si es de mala dentadura el maíz puede causarle trastornos. Si no segrega el suficiente jugo gástrico para la masticación, la flechilla de la avena le producirá lesiones en la boca y garganta.
Cada uno de estos detalles es un eslabón y si usted no cuida de cada uno de ellos, tendrá mal caballo y habrá gastado mal su dinero.
Erróneamente se hace cuestión de precio en la adquisición de estos forrajes elaborados. La cuestión debe hacerse en calidad. Eso a usted le consta y no ignora que existe en el mercado y que usted mismo puede adquirir alfalfa de todo precio, como así maíz y avena.
Pague bien y exija bueno. Preocúpese de este eslabón que es fundamental. No discuta unos pocos pesos; discuta elaboración y calidad: Lo primero es elástico, lo segundo no.
Visite nuestro Molino, procure hacerse un técnico en este nuevo procedimiento y usted alcanzará dos cosas:
CONOCER LO QUE COMPRA Y COMO SE PREPARA.
SABER COMO DEBE ALIMENTAR SU CABALLO.

El por qué del uso de la melaza

Derivado del azúcar. Muy rico en hidro-carburados y en sales de potasa y de sosa. Desde luego, su composición química exige que se le agreguen materias azoadas de manera de obtener una relación conveniente.
Es indudable que aplicada con exageración, como todos los excesos, puede producir complicaciones de perturbación en el órgano digestivo del animal. Pero actualmente su precio elevado obliga que a la inconsciencia o poca escrupulosidad le ponga un freno su mismo costo.
En Estados Unidos de Norte América, país donde la elaboración de forrajes es a base de melaza a pesar de su costo, por cuanto la importan desde Cuba, el Ministerio de Agricultura en su Boletín No. 1020, recomienda muy especialmente 1 1|2 kilo diario y sostiene que un caballo puede ingerir hasta 2 1|2 kilos diarios sin peligro alguno.
En nuestra mezcla la proporción es de un 10 o|o (diez kilos por cada cien de forraje) o sea el 50 o|o del límite mayor que puede ingerir un caballo diariamente. De modo que tenemos que un caballo que se racione con doce kilos diarios de mantención, ingiere UN KILO DOSCIENTOS GRAMOS DE MELAZA, cantidad que es suficientemente la necesaria para satisfacer el propósito del por qué del uso de ese subproducto.
Nuestras máquinas poseen el más moderno alimentador automático, lo cual permite una graduación exacta de la proporcin de cada uno de los componentes de la mezcla que forman nuestro producto y evita completamente que la melaza no sea bien distribuída y que se produzcan como consecuencia, que una parte lleve en exceso y a otra le falte.
Y al frente de nuestro molino se encuentra un Ingeniero especialista en la materia y que acaba de regresar de un viaje de estudio a Norte América. Este dato lo consignamos en la inteligencia que el solo hecho de que un profesional dirija la elaboración a base de competencia y saber significa para el producto un título de justificada garantía.

MOLINO FORRAJERO BUENOS AIRES

MERCADO DE HACIENDAS LANARES

(Tablada, F. C. O.)

La entrada del día fué de 6.053 animales, habiéndose vendido durante la mañana 7.326 cabezas de la siguiente forma: Sansinena 428; La Blanca 1693; Swift 1843; The Anglo 396; Wilson 778; Armour 853; Muller; Smithfield y 1281 para los abastecedores locales:

Precios corrientes

Capones especiales pelados de pesos a pesos; capones especiales frigorífico de 11 a 20.40; ovejas especiales mataderos de 14.50 a 18.20; ovejas generales id de id de 9.00 a 13.80; borregos especiales para frigorífico de 16.00 a 19.50; borregos generales id de 12.50 a 15.30; borregos generales mataderos de 8.50 a 12.00.

VENTAS DE HOY

ALCHOURRON LDA.—
208 ovejas mataderos de Entre Ríos a pesos 10.80.
ALONS OY BLAQUIER—
81 borregos frigorífico de Bayanca a pesos 15.50; 26 boregos id a 14; 24 borregos id a 14; 49 ovejas mataderos de di a 14.30.
AVALO SALAZAR Y CIA. —
52 ovejas mataderos de Husares a pesos 18.20; 19 ovejas mataderos de id a 12.50.
ACCAME BELLINI Y CIA.—
79 capones frigorífico de Tres Cuervos ap esos 18; 59 ovejas mataderos de id a 10.50; 26 ovejas id a 13.50; 26 borregos frigorífico id a 14.
BASCARAN FELIPE—
30 borregos frigorífico de La Cautiva a pesos 18.20; 53 capones id a 14.80; 6 capones id a 11.
BELLOCQ E HITA—
132 borregos frigorífico de Realicó a pesos 14.30; 132 id de id a pesos 10.30; 34 ovejas mataderos de id a 11.60; 149 capones frigorífico de id a 14.90.
COPPOLA SEVERO Y CIA.—
94 capones frigorífico de Cangalo a pesos 17; 71 capones id de G. Campos a 15; 47 ovejas mataderos de id a 9; 22 capones frigorífico de id a 9.
DEVOTO TOMAS CIA. LDA.—
50 boregos frigorífico de Lamadrid a pesos 15.40; 64 capones id a 19.50.
ESTROME HNOS.—
40 borregos frigorífico de Elordi a pesos 13.50; 58 ovejas mataderos de id a 12.
LASCURAI NY ETCHEGARAY—
93 boregos frigorífico de Tandil a pesos 16.50; 18 ovejas mataderos a 15; 1 7borregos frigorífico de id a 11.80; 20 capones id de A. Costa a 17.50; 116 boregos id a 14.50; 45 ovejas mataderos de id a 15; 16 borergos frigorífico de id a 12.80; 13 carneros id a 15; 55 borregos id a 15; 55 boregos frigorífico de Larroque a 14.50; 101 boregos id a 12; 11 boregos id a 15.50; 270 ovejas mataderos de id a 11.80; 109 ovejas mataderos de id a 10; 224 ovejas mataderos de Almada a 9.50; 48 capones frigorífico de id a 12; 10 capones id de id a 10.50; 115 boregos id de Naranja a 15.50; 14 boregosr id de Alborada a 13.60; 11 borregos id dei d a 13.60; 21 borregos id de id a 15.50; 3 1capones id de id a 14.30; 80 capones id a 8.50; 178 ovejas mataderos dei d a 11.50; 265 ovejas mataderos de id a 11.50; 48 ovejas id de id a 9; 170 borregos frigorífico de Bragado a 14.50; 89 borregos id de id a 13.
LANUSSE P. Y A.—
14 capones frigorífico de Bayanca a pesos 19; 93 ovejas mataderos de id a 17.80; 69 boregos frigorífico a 15.50; 118 borregos frigorífico de Las Flores a 12.50; 50 boregos id de Los Laureles a 16.50; 27 ovejas mataderos de id a 15.10; 213 ovejas mataderos de Fuentes a 13; 94 borregos id a 12.80; 34 ovejas mataderos de id a 9; 115 capones frigorífico de América a 19; 13 capones id de id a 17; 144 boregos id dei d a 14.80; 160 borregos id de id a 12.50.
LALOR JUAN—
107 capones frigorífico de R. Otero a pesos 18.20; 78 ovejas mataderos de id a 16; 30 ovejas mataderos de Anasagasti a pesos 16; 19 capones id de id a 19; 140 capones de Rancagua a 19.50; 50 capones de id a 19.50; 40 ovejas mataderos de Juárez a 15.50.
MENDEZ HNOS. Y CIA.—
10 capones frigorífico de Lonquimay a 18; 50 boregos id de id a 16 pesos.
OJEN T. Y H. —
20 capones frigorífico de Juárez a pesos 17; 60 borregos id de id a 15; 22 borregos id de id a 10.
OJAN Y LABIANO—
97 boregos frigorífico de Las Flores a pesos 14.80; 41 ovejas mataderos de id a 14.50; 50 borregos frigorífico dei d a 11; 10 capones id de id a 15.
OSCAMOU Y CIA.—
11 borregos frigorífico de Alta Italia a pesos 19.50; 18 borergos id a 13.40; 23 borregos id de id a 11.50.
PARERA MUÑOZ C.—
78 capones frigorífico frigorífico de Cacharí a pesos 20.40; 14 borregos id de id a 14.50.
PATRON FERNANDO L. —
90 capones frigorífico de Castelli a pesos 19.50; 50 borregos id a 15; 90 ovejas mataderos de id a 14.50.
SUC. M. URTAZUN E HIJO—
32 capones frigorífico de Salazar a pesos 19.50; 37 ovejas mataderos de id a 17; 85 capones frigorífico de Casalins a 20.
SALABERRY Y BERCETCHE—
47 capones frigorífico de R. Otero a pesos 18.60; 106 borregos id de id a 16.80; 25 borregos id de id a 12; 100 ovejas mataderos de id a 14; 48 capones frigorífico de Carbot a 18.50; 76 borregos id de id a 15; 81 ovejas mataderos de id a 14; 14 boregos frigorífico de id a 12 pesos.
SOTELO JOSE R.—
117 borregos frigorífico de Villaguay a 13.50; 30 capones frigorífico de id a a 15.20; 34 capones id de id a 14.
SUC. BELTRAN SANSOT—
75 capones frigorífico de Lonquimay a pesos 17.80; 410 ovejas mataderos de B. Grande a 12; 211 borregos frigorífico de Lonquimay a 19; 63 ovejas mataderos de Cacharí a pesos 16.50; 33 boregos frigorífico de id a 15.40.
VELAZ ANGEL Y CIA.—
132 borregos frigorífico de G. Pico a pesos 15; 319 boregos id de Goyena a 15.30; 27 capones id de id a 17; 130 boregos id de Juárez a 13.80; 68 borreos id de Dugan a 15.50.
FIORITO HNOS. Y SAMBRIZZI—
90 boregos frigorífico de Hortencia a pesos 15; 45 boregos id de Cazón a 14.
IRIART ADOLFO—
145 capones frigorífico de San Emilio a pesos 19.

MERCADO DE HACIENDA PORCINA

(Liniers)

Con plaza animada y precios sostenidos se realiza la venta de los distintos lotes de cerdos, lo que podrá apreciarse por los precios que damos más abajo.
La entrada del día fué de 1.151 cerdos.
Las compras efectuadas por los frigoríficos durante la mañana fueron las siguientes: El Swift 94 cerdos.
Los precios variaron para cerdos flacos y generales entre $ 0.32 a 0.46; cerdos de media gordura, entre 0.47 a 0.54; capones especiales de frigorífico, entre 0.50 a 0.57; capones id de consumo, entre 0.60 a 0.64, y excepcionales a 0.66 el kilo.

Ventas de hoy

ARRIETA Y Cía.—
10 cerdos de T. Lauquén, a pesos 0.50; 60 id id a 0.44; 10 lechones de id, a $ 6.
PALACIOS Hnos.—
44 cerdos de Lincoln, a $ 0.55; 20 id id a 0.51.
BASCARAN FELIPE—
17 cerdos de Córdoba, a $ 0.56.
PERRONE VICENTE—
48 cerdos de Berutti, a $ 0.50.
DIECKMANN Hnos.—
20 cerdos de C. de Areco, a 0.50.
CORDOBA E HIJO PEDRO—
55 cerdos de Caseros, a $ 0.53.
LANUSSE PEDRO Y ANTONIO—
20 cerdos de Villegas, a $ 0.50.
DEVOTO Y Cía. Ltda. TOMAS—
19 cerdos de Córdoba, a $ 0.59 y medio; 20 id id a 0.47 1|2.
TORLASCHI ENRIQUE—
87 cerdos de Bolívar, a $ 0.59; 68 id de Córdoba, a 0.54; 20 id de Lincoln, a 0.57 1|2.
MENDEZ Hnos. Y Cía.—
20 cerdos de G. Pinto, a $ 0.57.
CRESPO Y RODRIGUEZ—
20 cerdos de 25 de Mayo, a 0.64; 92 id de Córdoba, a 0.57; 10 id id a 0.47; 27 id id a 0.48; 43 id de Pellegrini, a 0.56; 15 id de Santa Fe, a 0.57; 4 id id a 0.48.
CUESTA Y Cía.—
19 cerdos de 9 de Julio, a $ 0.51.
DE LELLIS Y FAGES Hnos.—
66 cerdos de Santa Eufemia, a pesos 0.59; 50 id de América, a 0.57; 60 id de T. Lauquen, a 0.58; 30 idem de Matanza, a 0.55; 14 id id a 0.44; 27 id de C. Tejedor, a 0.66.
RIPOLL JUAN S.—
62 cerdos de 9 de Julio, a pesos 0.61 1|2; 50 id de Córdoba, a 0.59; 30 id de Lincoln, a 0.57; 12 id de Bragado, a 0.55; 4 id id a 0.32.
AMARAL Y Cía. M. H.—
20 cerdos de Chascomús, a $ 0.60.
RINALDO ANTONIO—
31 cerdos de Navarro, a 0.50; 17 id id a 0.48.
VELAZOLIA ANGEL—
20 cerdos de Córdoba, a $ 0.46; 20 id de Rivadavia, a 0.54; 31 id de Bragado, a 0.48.
SALABERRY Y BERCETCHE—
20 cerdos de Tandil, a $ 0.55; 50 id de 9 de Julio a 0.56.

CARNET DEL HACENDADO

Entradas en los distintos mercados y cotizaciones del día

MERCADO DE HACIENDA VACUNA

Entrada total: 9.313 animales; novillos, 3.843; vacas, 3.100; terneros, 2.358 y bueyes, 12.
5.224 cabezas.

COTIZACIONES DEL DIA

		El kilo		Estado de la plaza
Novillos especiales de frigorífico (Chilled-beef)	De $	0.234 a	0.26	Firme
" gordos y especiales de frigorífico, para congelar	"	0.19 "	0.22	Sostenida
" gordos continente de frigorífico	"	0.21 "	0.23	Firme
Novillitos y vaquillonas, mestizas, gordas y especiales, hasta 400 libras	"	0.17 "	0.205	Animada
" " " " " de más de 400 libras	"	0.08 "	0.14	Floja
Vacas mestizas, nuevas y gordas	"	0.15 "	0.16	Animada
" generales, gordas	"	0.12 "	0.135	Encalmada
" viejas	"	0.07 "	0.11	Floja
Terneros especiales	"	0.23 "	0.28	Animada
" mamones	"	0.08 "	0.20	Encalmada
Toros y torunos para conserva	"	0.074 "	0.131	"

MERCADO DE HACIENDA LANAR

Entrada total: 6.053 animales.
Compra total de los frigoríficos: 6.045. Consumo toal: 1.281 cabezas.

COTIZACIONES DEL DIA

		La libra		Estado de la plaza
Capones pesados, especiales	De $	0.26 "	0.28	Floja
" livianos, gordos, de frigorífico	"	0.28 "	0.30	"
Ovejas livianas, gordas y especiales	"	0.24 "	0.26	"
" pesadas, con lana	"	0.22 "	0.24	"
Borregos especiales, de frigorífico	"	0.38 "	0.40	"
" generales " "	"	0.36 "	0.38	"
" " " matadero		— "	—	

MERCADO DE HACIENDA PORCINA

Entrada total: 1.151 animales.
Compra total de los frigoríficos: 94 cabezas.

COTIZACIONES DEL DIA

		El kilo		Estado de la plaza
Cerdos mestizos, excepcionales	De $	0.61 a	0.66	Encalmada
" " especiales de más de 140	"	0.60 "	0.61 1|2	"
" " " " 120 a 130 kilos	"	0.57 "	0.58	"
" " " " 100 a 110 "	"	0.54 "	0.56	Floja
Capones frigoríficos " " 80 a 95 "	"	0.50 "	0.53	"
" de media gordura, según clase	"	0.44 "	0.45	"
" para invernada, según clase	"	0.35 "	0.40	"

BOLSA DE CEREALES

ENTRADAS TOTALES

		Mínimo	Máximo
Trigo	58.827 bolsas	8.05	11.—
Triguillo	196 "	6.—	8.—
Maíz	28.645 "	6.70	8.—
Lino	24.070 "	12.—	19.—
Nabo	2.764 "	14.—	16.50
Avena	16.465 "	6.—	7.60
Cebada	2.802 "	7.60	8.—
Cebadilla	—	—	—
Centeno	973 "	7.—	7.60
Alpiste	981 "	29.—	33.—
Semilla de alfalfa	—	—	—
Harina	5.208 "	—	—
Afrecho	—	—	—
Afrechillo	"	4.60	4.80
Rebacillo	—	—	—
Maní	454 "	17.—	19.—
Patatas	370 "	—	—
Garbanzos	—	—	—
Porotos	—	—	—
Ray-gras	—	—	—
Girasol	201 "	9.60	10.20
Maíz de guinea	"	1.50	1.60
Paja	—	—	—
Pasto-alfalfa	3.434 "	29.—	65.—
" "	18.415 "	26.—	60.—

MERCADO CENTRAL DE FRUTOS

MOVIMIENTO DE LANAS

	1924	1923
Entrada	145.702	172.227
Salida	87.635	211.994
Entrada desde el 1o. de julio	40.598.194	51.804.752
Existencia total	3.191.380	4.708.129

COTIZACIONES DEL DIA

		Los 10 kilos		Estado de la plaza
Cruza gruesa, buena a superior	De $	17.— a	18.—	Sostenida
" " regular a inferior	"	15.50 "	16.—	"
" mediana, buena a superior		—	—	
" " regular a inferior		—	—	
" fina, buena a superior	"	22.50 "	—	"
" " regulr a inferior		—	—	
Mestiza fina (Rambouillet), buena a superior		—	—	
" " regular a inferior		—	—	

ANGLO MEXICAN PETROLEUM Co. Ltd.

PRECIOS DEL DIA

Nafta "ENERGINA"	en cajones	$ 12.—
" "ENERGINA"	a granel, por litro	" 0.29
Kerosene "AURORA",	en cajones	" 9.00
" "AURORA"	a granel por litro	" 0.16

Sección de Ventas: Calle ENTRE RIOS 185
Administración General: RECONQUISTA 46 — Buenos Aires

CARRERAS DE CABALLOS

Hipódromo Argentino

EL CLASICO DEL PROXIMO DOMINGO

Se disputará el próximo domingo en Palermo, el premio clásico La Madrid en cuya carrera, han reservado su inscripción, el famoso Tanner, el guapo Capablanca y otros dos productos, que darán cierto brillo a la misma.

Hacemos a continuación un pequeño comentario sobre la chance de los principales competidores.

PREMIO LA MADRID

DISTANCIA, 1200 METROS

Premio $ 15.000 al 1o., 2000 al 2o. y 1000 al 3o.

COMPETIDORES Y MONTAS

Tanner 54 kilos, F. Arcuri.
Capablanca 54, E. Ruiz.
Long Chance 54, S. Ruiz.
Pretty Annie 52, X. X.

El crack Tanner, que en las dos únicas carreras que disputó se impuso al galope, demostrando poseer una velocidad extraordinaria, tiene otro compromiso muy favorable en esta oportunidad.

El hijo de Craganour, por el momento, en distancias de la recta no tiene adversarios de mayor consideración, pues no cualquier potrillo está en condiciones de marcar el formidable tiempo de 1'10" 1|5 en los 1200 metros.

Además, el representante del stud La Guardia, ya ha derrotado fácilmente a Capablanca que será su mayor adversario en esta nueva ocasión, por lo que creemos que podrá continuar ostentando su título de "invicto".

Capablanca, que es indudablemente, un potrillo buenísimo, pero no de la talla del anterior, intentará nuevamente derrotarlo y para ello, su caballeriza, ha anotado a Pretty Annie para que vaya a hostigar a Tanner en los metros iniciales de la carrera.

El hijo de The Panter ostenta un alto grado de preparación y es justo esperar de él, que produzca una perfomance de primer orden.

Long Chance, que también figura anotado, no tiene nada que hacer en contra de los anteriores, por lo que su caballeriza obraría con prudencia, si lo reservase para otra acasión.

Sus ganadores hasta la fecha

1896 Minerva, por Titan y Sidney, del stud Jefferson.
1897 Pillito, por Neápolis y Picardía, del stud El Derby.
1898 Fortunio, por Exmoor y Twin, del stud La Alianza.
1899 Caramelo, por Carrasco y V. Bride, del stud Pobre.
1900 La Marseillaise, por Saint Mirin y Gavotte, del stud Lancero.
1901 Totoral, por Stiletto y Simper, del stud América.
1902 Pippermint, por Saint Mirin y Mostaza, del stud San Jorge.
1903 Baco, por Wagran y Orgía, de la Petite Ecurie.
1904 Old Man, por Orbit y Moissonneuse, de la Petite Ecurie.
1905 Simulacro, por Simonside y Cinisca, del señor B. Villanueva.
1906 Melgarejo, por Amianto y Mimí, del estud El Jockey.
1907 Basalto, por Batt y Mignonnette, del señor J. B. Zubiaurre.
1908 Marrano, por Simonside y Theonie, del stud Iceache.
1909 Iyapú, por Le Mat y Mentira, de la ecurie Dorrego.
1910 Severina, por Simonside y Chimay, del stud Libertad.
1911 Lupurina, por Américo y Queen Ena, del stud Las Grampas.
1912 Courtisan, por Polar Star y Cortesana, de la ecurie El Turf.
1913 Borbollón, por Old Man y Burbuja, de la Peitte Ecurie.
1914 Francisco 1o., por Galloway y Guayaba, de la ecurie Tres Arroyos.
1915 Diamant, por Dusty Miller y Diamantina, del stud Asteroide.
1916 Vino Vino, por Ducato y Harp, del stud Santa Luisa.
1917 Berthier, por Jardy y Amelina, del stud Pajonal.
Pocas Pilchas, por B. of Canny y-Aiguille, del stud Borbón C. D.
1918 Clamor, por Fisherman y Condesita, del stud Montiel.
1919 Rosal II, por Flores y Lucile, del stud Monte Líbano.
1920 Palospavos, por Papanatas y Royal Princess, del stud Indécis.
1921 Pombiquet, por As de Espadas y Primera Tiple, del stud Fernández G.
1922 Rico, por Picarero y Realeza, del stud Condal.
1923 La Patria, por Dusty Miller y La Ley, del stud El Marino.

Las inscripciones del vencedor de Sisley

El hijo de Saint Wolf, que termina de realizar la hazaña de derrotar al crack del haras Los Cardales, figura anotado en los siguientes clásicos de la presente temporada:

Mayo 4, premio Otoño, distancia 2.000 metros.
Mayo 11, premio Miguel Cané, distancia 2.000 metros.
Julio 13, premio Maipú, distancia 1.200 metros.
Octubre 5, premio Estados Unidos del Brasil, distancia 1.600 metros.
Diciembre 8, premio Palermo, distancia 1.600 metros.
Diciembre 14, premio Cnél. Pringles, distancia 1.200 metros.
Diciembre 21, premio General Alvear, distancia 1.000 metros.
Diciembre 25, premio Arenales, distancia 1.600 metros.

Como puede verse, en su caballeriza se le considera un "flyers", pues en distancias de aliento, no ha sido anotado.

Paltoquet ha realizado adelantos en su training

Al hacer su debut este hijo de Perrier ocupó el segundo puesto, para después producir una performance poco recomendable.

Habiéndosele dado un breve descanso, reaparecerá el próximo domingo, en condiciones de poder ganar.

Paltoquet tiene una corrida en la distancia de 1' 2|5.

Attaché reaparecerá en inmejorables condiciones de preparación

Este pupilo del entraineur Rafael E. Rodríguez es uno de los pocos hijos de Saint Wolf, que aún quedan en perdedores y favorecido por un buen reposo, reaparecerá el próximo domingo, entre adversarios de su categoría.

Attaché que tiene una corrida a la par de Mil Más empleando 1'54" 2|5 en los 1.800 metros, tiene una brillante oportunidad para abandonar la categoría de perdedor.

Espiga ha sido inscripta para la reunión del próximo domingo

Mantiene su buen estado esta hija de Saint Wolf a quien su caballeriza ha debido cotejar los otros días con Sierra Leona en el clásico Ignacio Correas.

Espiga para el próximo domingo ha sido inscripta en una carrera condicional, donde debe obtener otra fácil victoria.

Sensitivo, Bariloche, Prince Igor y Hablantín, no pueden ser considerados hoy adversarios de la pupila del stud Huergo J. P.

Programa de entradas

Para la reunión a realizarse en el Hipódromo Argentino el domingo 4 del próximo mes de mayo:

Premio Saint Emilion (1917). Para Todo caballo de 3 años y más edad que no haya ganado más de 3 carreras no clásicas. Peso: 50 kilos. Recargo de 3 kilos por cada carrera ganada. Premio $ 4.500 al 1o., 600 al 2o. y 300 al 3o. Distancia 1.600 metros. Entrada $ 45

Premio Florilegio (1918). Para potrancas de dos años que no hayan ganado. Peso: 54 kilos. Premio $ 4.500 a la 1a., 600 a la 2a. y 300 a la 3a. Distancia 1.100 metros. Entrada $ 45.

Premio All Eyes (1919). Para potrillos de 2 años que no hayan ganado. Peso: 54 kilos. Premio $ 4.500 al 1o., 600 al 2o. y 300 al 3o. Distancia 1.100 metros. Entarda $ 45.

Premio Moloch (1920). Para yeguas de 3 años ganadoras de una carrera, no clásica. Peso: 55 kilos. Premio $ 5.000 a la 1a., 700 a la 2a. y 350 a la 3a. Distancia 1.500 metros. Entrada $ 50.

Premio Otoño (carrera clásica) Para todo caballo. Peso por edad. Premio $ 15.000 al 1o. 2.000 al 2o. y 1.000 al 3o. Distancia 2.000 metros. Ratificación $ 55.

Premio Aldeano (1921). Para potrancas de 2 años ganadoras de una carrera no clásica. Peso 54 kilos. Premio $ 5.500 a la 1a., 800 a la 2a. y 400 a la 3a. Distancia 1.100 metros. Entrada $ 55.

Premio Gral. Brusiloff (1922). Handicap para todo caballo de tres años y más edad ganador de más de $ 5.000. Premio $ 5.500 al 1o., 800 al 2o. y 400 al 3o. Distancia 1.600 metros. Entrada $ 55.

Premio Rico (1923). Handicap para todo caballo de 3 años y más edad ganador de más de $ 5.000. Premio $ 6.000 al 1o., 800 al 2o. y 400 al 3o. Distancia 2.500 metros. Entrada $ 60.

Apertura de cartas, sábado 26 de abril a las 18.30 hoars.

Asignación de pesos, lúnes 28 de abril.

Declaración de forfait, martes 29 de abril a la 18.30 horas.

Ratificación del premio "Otoño", el sábado 26 de abril a las 18.30 horas.

LA DERROTA DE SISLEY ORIGINA DIVERSOS COMENTARIOS Y APRECIACIONES. — EL JOCKEY B. GOMEZ ES AMONESTADO

Las crónicas aparecidas ayer y que hacían referencia al resultoda del clásico América, no han coincidido en la sapreciacios hechas con motivo de la derrota del "invicto" Sisley.

Unos han atribuído el fracaso a las faltas de energía de su piloto, otros a que ha influído posiblemente un mal momento en su organismo, no aceptando nadie que Sisley haya sido bajado de su pedestal por Hijo Mío, lo que se explica en aquéllos, que por el hecho de ser "invicto" colocaban al hijo de Flores a continuación de los nombres de Old Man, Botafogo y Rico, como pretendiendo encontrar semejanza...

Hemos sostenido siempre al ganador del Gran Premio Nacional del año pasado, como un producto de positivas calidades, pero sin dejar de hacer presente que en su única carrera disputada en Palermo, se había impuesto sobre Movedizo por ventaja insignificante, y por las circunstancias conocidas.

En aquella época el crack del stud Raynal tenía, según declaraciones de su piloto B. Gómez, la costumbre de abrigarse a los palos. Los viajes que ha hecho parecen huberlo desviado en sus hábitos, de acuerdo con su carrera del domingo último, en que el "invicto", como el enemigo corriera a su otro costado, hizo la recta, desviando paulatinamente hacia el centro de la pista.

Por lo visto, lo que el año pasado resultó un argumento, para arrebatarnos injustamente el premio de los 80.000, no ha quedado demostrado en esta oportunidad, como era de desearse, porque esas mañas que se le han atribuído, por lo que ha podido verse, sólo han tenido eficacia hasta ahora con la colaboración de su jockey B. Gómez.

Es interesante hacer estas aclaraciones porque en aquellas circunstancias se obró con demasiada complacencia, aduciéndose que se trataba de una caballeriza extranjera, sin tener en cuenta que en Europa se han producido distanciamientos; sin ir más lejos, como el caso do Craganour, en presencia de los reyes y afectando colores de trascendental importancia.

Los comisarios de carreras, obrando acertadamente, llamaron a su presencia a ese jockey, el domingo último y con toda razón, se le hizo reconocer que toda su defensa de aquella carrera, que se le reguló, había quedado destruída y que, en lo sucesivo, debía tener mucho cuidado en la manera de conducirse dirigiendo al crack.

Volviendo al caso del clásico América y a la hazaña de Hijo Mío, honores de que participa el mejor reproductor del momento, Saint Wolf, diremos que el más acertado comentario de este suceso será esperar las [illegible] del campeón nacido en Los Cardales, sin citar especialmente la del clásico Otoño, donde figura inscripto Hijo Mío, porque sería una revelación de parte de este último que pudiera demostrar sus calidades más allá de la milla, cosa que nunca ha podido hacer hasta el momento

El cotejo que deseamos nosotros, es con Movedizo.

Premio Promise, distancia 2.300 metros: El Cobre 60 kilos, Judas 54, Girasol 52, Tesonero 54, Magnífico 49, Norabuena 48, Negocio 48, Apolliyao 46, Gracelless 45, Microbio II 45, Jornalero, 42, Quintuay 41, Oberdan 41.

Premio Atento, distancia 1.600 metros: Bergantín 57, Sangre Fuerte 57, Antaño 57, Gorgorito 55, Arc en Ciel 53, Principal 53, Seilo 53, Clarinete 53, Giovanotto 53, Flor de Fango 53, Sonajero 51, Rumor 50, entrevero XII 50, My Victory 50, Tefé 50, Heligoland 48, Piola 48.

Comisión de Carreras

En la reunión de la Comisión de Carreras realizada ayer se adoptaron las siguientes resoluciones:

Aplicar 20 pesos de multa al jockey D. Wadia, por dificultar la partido con Dementre; 100 pesos al jockey G. Quinteros, por no seguir su línea con The Victory en la reunión del 18 del corriente; 100 pesos al jockey Andrés Croce por no seguir su línea con Gijona, molestando a Farman; 10 pesos al cuidador M. Senilián, por salir tarde a la pista con Colmo, y 20 pesos al cuidador I. Monges, por la misma causa con Manchego.

Citar a las cintas a Rompegalas; suspender por tiempo indeterminado a Oeste, y hasta nuevo informe del starter a Cuzquita y Trapisonda; suspender por un mes a Demontre; descalificar a Cacatúa, por su indocilidad en las cintas.

Suspender por un mes al jockey aprendiz M. A. Vázquez, por no seguir su línea con Don Emilio, hablar con el público hallándose en la pista y por incorrecciones cometidas en el recinto del pesaje.

Cortar relaciones con el propietario del stud Levante.

Levantar la suspensión impuesta en la reunión del día 9 de marzo al jockey aprendiz F. M. Alarcón.

Modificar el artículo 99 del reglamento en la siguiente forma: "El caballo handicapeado, ganador de una o más carreras posteriores al handicap, tendra tres kilos de recargo, que será también aplicado al top weight en los handicaps limitados. Estos recargos no serán acumulativos".

Hipódromo de San Martín

Asignación de peso

En el programa para la reunión del domingo próximo se ha hecho la siguiente asignación de peso:

Premio Condottiere, Dcia. 1.400 metros: Miguel Angel 56 kilos, El Manco 54, Don't 53, Jaleo 53, Din 52, Toto XII 50, Dabinicca 50; Paddy 50; El Barón 50, Day By Day 50, Salamero 50, Seisén 50, Rienda 50.

Premio Plunger, distancia 1.500 metros: Un Tanto 57 kilos, Olivero 54, Nativo 54, Florestal 52, Abolengo 52, La Bastille 52, Silbato 52, Glisseur 52, Faquir 52, Resero 52, Latifundio 51, Nitrique 51, Primaveral 51, Sensato 51, Justita 49, Torreja 49, Presuntuosa 48.

Premio Florestal, distancia 1.300 metros: Fracturado 56 kilos, Manchego 56, Colo Colo 56, Palantelén 54, Pobre Cosa 54, Chiclanero 54, Fuego Fatuo 54, Betise 54, Mi Polio 54, Nogalina 54, Luz Eléctrica 52, Oh Yes! 52, Chispita 52, Mármara 52.

Premio Jocolí, distancia 1.000 metros: Peregrino 58 kilos, Porvenir 57, Bay Rum 57, Don Emilio 56, Intrigante II 52, Jocolí 50, Sársfield 49, Pita II 49, Petit Gris 48, Venenoso 47, India Rubia 46, El Francesito 45, Musmón 44.

Hipódromo de La Plata

ECOS DE LAS ULTIMAS REUNIONES

No ha podido tener mayor éxito las tres últimas reuniones efectuadas en el hipódromo de La Plata.

Tanto anteayer como el jueves y viernes pasado, el público que asistió fué numeroso y jugó con gran entusiasmo, en las distintas pruebas.

Apogeo, el crack de aquellas pistas disputó el jueves la prueba de larga distancia, donde se impuso al galope, marcando un gran tiempo a pesar de haber llevado 58 kilos.

Por ése motivo, su caballeriza decidió presentarlo en Palermo el sábado, y ya saben los aficionados lo bien que se desempeñó al haber finalizado tercero, cerca del ganador, después de haber sostenido una encarnizada lucha con el puntero Ranquelero.

Apogeo desquitará a sus partidarios en breve, pues creemos que puede adjudicarse cualquiera de las pruebas de aliento que se están disputando en nuestro primer hipódromo.

Cervantes que hizo su "rentree" el jueves, ganando fácilmente, dirigido por el jockey M. Acosta, obtuvo otra cómoda victoria al día siguiente, siendo conducido por el mismo profesional.

Aunque el hijo de Saint Emilion no es de los que inventó la pólvora, puede volver a imponerse en breve.

Gavota que se adjudicó fácilmente la segunda carrera del jueves, fué presentada ese mismo da en el premio Idem, pero el aprendiz Cassaigne que la dirigió, además de haber largado parado, hizo una serie de barbaridades con la hija de Castelnau, pues en vez de haberse venido colocando poco a poco en carrera, a los pocos metros ya la había colocado cerca de los punteros, lo que le hizo perder energías para su avance final.

Mountaineer, que hizo un debut en aquellas pistas, respondió al gran favoritismo que se le dispensó, al haberse adjudicado el triunfo de punta a punta.

El gran favorito Raspón no pudo responder a las exigencias del público, debido a la mala dirección que tuvo.

El jockey A. Quinteros que fué su piloto, tuvo todavía el tupé de reclamar en contra del piloto de Michito que no lo estorbó para nada.

Nuestra favorita Tía logró una fácil victoria en la prueba inicial del viernes.

Esta hija de Berthier, ha de resultarle pravechosa a su caballerza.

La gran favorita La Petiza, muy bien dirigida por el jockey J. Garrido, conquistó una linda victoria en el premo Jaipur, respondiendo así, a las aspiraciones de sus partidarios.

Desdeñosa que anda corriendo una enormidad, ganó el viernes el handicap de pesos 3.000 en gran estilo y anteayer la quinta carrera, derrotando a Amuel, Blarney y otras mediocridades con facilidad, abonando el buen sport de pesos 15.10 entre ganador y placé!!!... No hay duda que los aficionados platenses han perdido la cabeza.

Pial de Volvao que tenía un compromiso muy favorable en el premio Yarretrere del viernes, también abonó un sport injusto. El día anterior había finalizado cerca de Vivaz que es considerado como uno de los crack de aquellos pagos.

Charmant que al reaparecer el jueves, produjo una performance de primer orden, ganó anteayer por varios cuerpos en un tiempo muy recomendable.

Nopalito que había sido beneficiado con un breve reposo, reapareció en el handicap de la milla del domingo, conquistando una hermosa victoria al derrotar a Cantador por media cabeza.

Zumbido, un hijo de First Water que disputó la tercera carrera de anteayer, se impuso al galope, dejando la impresión de que en aquellas pistas puede llegar a ser un buen ganador.

Quebir que inspiraba gran confianza a su caballeriza salió airoso en la sexta prueba de anteayer, habiendo puesto de manifiesto haber realizado buenos adelantos.

ESTADISTICA AL DIA

JOCKEYS
(Hasta 3 carreras)

	G.	P.
Cuchinelli P.	18	16
Goyeneche J. F.	13	14
Dolan J. J.	11	9
Díaz Esteban	10	12
Orcajada P.	10	10
Vignatti M.	8	12
Alonso J.	5	9
Cabrera J. R.	5	9
Croce A.	5	5
López N.	5	5
Guzmán E.	5	3
Rodríguez	5	3
Ger José	4	3
Romero M.	4	6
Guastavino S.	4	6
Guerrero F.	3	1
Capra C.	3	5
Garrido P.	3	0

COMPOSITORES
(Hasta 3 carreras)

	G.	P.
Penna A. J.	16	10
Lacruz Z.	7	8
Sosa Liborio	6	9
Santesteban J.	6	3
Coronel H. B.	5	4
Torres A.	5	4
Buenavida J. A.	5	4
Díaz P.	5	2
Cisneros T.	4	4
Rodríguez C. (h.)	4	2
Francou J. C.	4	2
Romano V.	4	1
Tellería P.	3	7
Guerrero F.	3	3
Causa F.	3	1
Arismendi J.	3	0
Ochoa E. M.	3	0

CABALLOS
(Hasta 4.500 pesos)

	$ m/n
Nombro	11.050
Apogeo	9.200
El Regente	6.450
Salinera	5.250
La Tinta	5.100
Giselle	5.100
Wrangel	4.800
Apolo	4.750

PADRILLOS
(Hasta 4.500 pesos)

	$ m/n
Molitor II	11.050
Dominguito	10.750
Saint Wolf	10.000
Flores	9.700
Druid	9.200
Crocus	7.600
Olivo	7.350
Galloway	7.200
Diamond Jubilee	7.150
Fisherman	6.850
Amsterdam	6.450
Del Valle	6.250

EL JOCKEY J. F. GOYENECHE

Con los triunfos obtenidos en las últimas reuniones, ingresa a la categoría de jockey el hasta hace poco aprendiz Juan Francisco Goyeneche, quien no gozará en lo sucesivo del privilegio de descargo alguno.

Es Goyeneche uno de los aprendices que ha logrado en más corto tiempo obtener el número necesario de carreras para merecer la patente de jockey.

A su escaso peso, une Goyeneche buenas condiciones de piloto, es hábil y goza de confianza entre los entraineurs que le confían sus mejores caballos.

En la estadística del año actual, ocupa como puede verse en el cuadro respectivo, el segundo puesto, después de Cucchinelli, con 13 carreras ganadas.

Es de desear que el joven profesional continúe por la buena senda que le valdrá muchos éxitos.

INSCRIPCIONES

Premio La Contí, distancia 1400 metros: Bembo, Michito, Armel, Suerte Clavada, Pial de Volcao, Nopalito, Rebenque, My Fly, Con Gargo, Islote, Blarney, Infierno, Cepillo, La Tinta.

Premio La Copiosa, distancia 1600 metros: Foguito, Boladita, Suerte Clavada, Barefoot, Wrangel, Polipí, Prefecto.

Premio La Corzuela, distancia 2000 metros: Solferino, Desdeñosa, Pial de Volcao, Motín, Nut Cracker, Cepillo, Sensitivo, El Loco.

Inscrpciones para la reunión del domingo 27 de abril:

Premio La Bastilla, distancia 1600 metros: Alma Tadema, Saint Goar, Avichucha, Poca Ropa, Saeta, Cross Cross, Cautela, Wike, Girl, Padischa.

Premio L'Abbape, distancia 1400 metros: Elisa, Flamante, Tía, Zuna, Cuchilla, Mecha, Polaina, Oblicua, Arica, Cortesana, Yo Lía, La Querencia, Pisa Morena.

Premio La Bocha, distancia 1000 metros: Corona, Náutico, Paisana, Zumbido, Retina, Montano, Robespierre, Limón, Guinguette, Bleriot, Juan Sin Ropa, Clarita, Diastasa.

Premio La Chacra; distancia 1500 metros: Tala, Atala, Choclo, Payanca, Bienvenida IV, San Guillermo, Mascarilla, Pehuajó, Chalupa.

MARITIMAS

TRANSPORTE DE CORRESPONDENCIA

Hoy, de Europa y Canarias, en el Infanta Isabel de Borbón, con fechas hasta el 7 de abril.

—Mañana, de Europa y Brasil, en el Massilia, con fechas hasta el 6 de abril.

—El 25, de Europa y Brasil, en el Avon, con fechas hasta el 7 de abril.

—El 2?, de Europa y Brasil, en el Oeuba, con fechas hasta el 7 de abril.

—El 26, de Norte América y Brasil, en el Vauban, con fechas hasta el 5 de abril.

—El 27, de Europa y Brasil, en el General San Martín, con fechas hasta el 8 de abril.

—El 28, de Europa, en el Galicia, con fechas hasta el 6 de abril.

—El 29, de Europa y Brasil, en el [illegible], con fechas hasta el 10 de abril.

—El 29, de Europa y Brasil, en el Weser, con fechas hasta el 7 de abril.

—El 29, de Europa y Brasil, en el Duca degli Abruzzi, con fechas hasta el 11 de abril.

—El 30, de Norte América y Brasil, en el American Legion, con fechas hasta el 12 de abril.

—El 30, de Europa y Brasil, en el Salta, con fechas hasta el 6 de abril.

—El 30, de Europa y Brasil, en el Sierra Córdoba, con fechas hasta el 11 de abril.

—El 1o. de Mayo, de Europa y Brasil, en el Mendoza, con fechas hasta el 12 de abril.

—El 4, de Europa y Brasil, en el Highland Pride, con fechas hasta el 15 de abril.

—El 4, de Europa y Brasil, en el Oropesa, con fechas hasta el 16 de abril.

Se despachará—

Mañana, a las 9, en el Principe di Udine, para Brasil y Europa, con alcance en el puerto hasta las 10.45.

—El 24, a las 1?, en el La Coruña, para Europa, sin alcance.

—El 24, a las 1?, en el Southern Cross, para Brasil, Japón, Centro y Norte América, con alcance hasta las 1?.

—El 26, a las ?, en el Vandyck, para Brasil, Japón, Centro y Norte América, con alcance en el puerto hasta las 9.45.

—El 29, a las 1?, en el Mosella, para Brasil y Europa, con alcance hasta las 1?.

—El 30, a las 13, en el Massilia, para Brasil y Europa, con alcance en el puerto hasta las 1?.15.

—El 30, a las 13, en el Gotha, para Brasil y Europa, con alcance hasta las 1?.

—El 1o. de Mayo, a las 8, en el Avia, para Brasil, Madeira, Australia, Sud África, Nueva Zelandia y Europa con alcance en el puerto hasta las 9.15.

—El 1o., a las 8, en el Cap Norte, para Brasil y Europa, con alcance en el puerto hasta las 9.45.

—El 2, a las 1?, en el Oropesa, para los puertos del Pacífico, sin alcance.

—El 2, a las 8, en el Infanta Isabel de Borbón, para Brasil, Canarias y Europa, con alcance hasta las [illegible].

—El 2, a las 13, en el Gelria, para Brasil y Europa, con alcance hasta las 14.45.

—El 2, a las 1?, en el Highland [illegible], para Canarias y Gran Bretaña, con alcance hasta las 1?.

—El 3, a las 8, en el Duca degli Abruzzi, para Brasil y Europa, con alcance en el puerto hasta las 10.15.

—El 4, a las [illegible], para Brasil y Europa, con alcance hasta las [illegible].

—El 6, a las 1?, en el José Menéndez, para Punta Arenas, sin alcance.

MOVIMIENTO DEL PUERTO DE LA CAPITAL

Entradas:

Vapor francés [illegible], de Hamburgo, en la dársena Norte, con pasajeros y carga.

Salidas:

Vapor italiano Francesca y [illegible] de la dársena Norte, para Trieste y Génova, respectivamente, con pasajeros y carga general.

Vapor inglés Trevider, de la dársena sud, para Rosario, a cargar.

VAPORES ESPERADOS

Hoy:

Vapor inglés Caithness, de la rada al Riachuelo, a descargar.

Italiano Valbormida, de Rosario, en el dique A., a completar su carga.

Inglés Victorian Transport, de Swansea, con carga, en el dique 1.

Holandés Zaaland, de Hamburgo, en el dique 2.

Id. Rynland, de Hamburgo, con carga, en el dique 3.

Inglés Denwer River, de la rada en la dársena sur, a descargar.

Mañana:

Vapor francés Massilia, de Burdeos, con [illegible] pasajeros y correspondencia, en la dársena Norte.

VAPORES A SALIR

Hoy:

Vapor holandés Wooldijk, del dique 2, para Hamburgo, con carga.

Francés Port de Souville, del dique 1, para Santa Fe, a cargar.

Inglés Port Kembla, del dock Sur, para Hamburgo, con carga.

Mañana:

Vapor italiano Principe di Udine, a las [illegible], de la dársena Norte, para Génova, con pasajeros y carga.

NAVEGACION FLUVIAL

Vapor a salir hoy:

Para la [illegible], el Ciudad de [illegible], a las [illegible] horas.

Para Corrientes, el Guarany, a las 17.

Vapores a salir mañana:

Por Asunción y escalas, el Washington.

Por Montevideo, el Ciudad de Montevideo.

Vapores a salir mañana:

Para el Carmelo, el Labrador, a las 8 horas.

Para La Paz, el Magallanes, a las 10 horas.

Para Santa Fe, el Triton, a las 12 horas.

Para Montevideo, el Ciudad de Montevideo, a las 22 horas.

PUERTO DE LA PLATA

Entradas:

Vapor inglés Westmeath, de Buenos Aires, a completar su cargamento.

Salida:

Vapor inglés Baronesa para Liverpool, con carga.

A salir el 29:

Vapor inglés Princesa, para Liverpool, con carga.

LINEAS DE LA COSTA SUR

Americano: saldrá de ésta para San Antonio, el 2? de abril.

—Argentino: salió de C. Rivadavia para ésta el 17 de abril.

—Asturiano: salió de ésta el 16 de abril para Punta Arenas. Hizo escala en C. Rivadavia, el 21 de abril.

—Atlántico, saldrá de ésta para C. Rivadavia, el 20 de abril.

—Buenos Aires: saldrá de ésta para Punta Arenas el 2? de abril.

—Comodoro Rivadavia: salió de ésta para Punta Arenas el [illegible] de abril. Hizo escala en Río Gallegos, el 19 de abril.

—José Menéndez: saldrá de ésta para Punta Arenas el 6 de Mayo.

—[illegible] En Comodoro Rivadavia.

—Presidente Quintana: Saldrá de ésta para San Antonio Oeste, el 28 de abril.

SITUACION ACTUAL DE LOS VAPORES DE PASAJEROS RELACIONADOS CON NUESTRO PUERTO

—Amazonas: salió de Southampton para Buenos Aires el [illegible] de abril; zarpó de Lisboa el [illegible] de abril.

—Massilia: salió de Río de Janeiro para Marsella, el 13 de abril.

—American Legion: salió de Nueva York para ésta el 12 de abril.

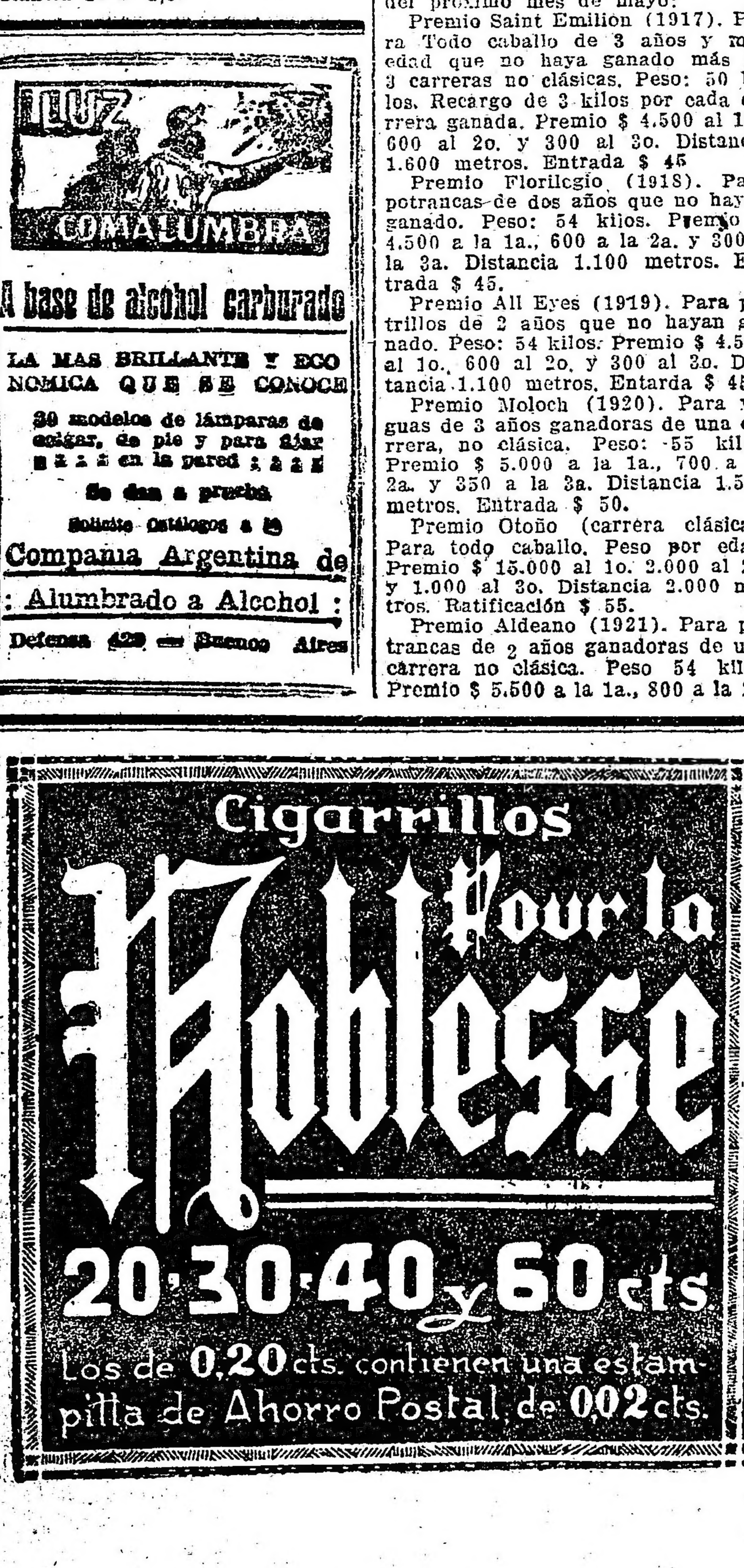

—Andes: salió de ésta para Southampton el 3 de abril; hizo escala en Lisboa, el 22 de abril.
—Antonio Delfino: salió de ésta para Hamburgo el 10 de abril; zarpó de Río de Janeiro el 15 de abril.
—Arlanza: salió de ésta para Southampton el 17 de abril; zarpó de Río de Janeiro el 21 de abril.
—Atlanta: saldrá de Trieste para Buenos Aires, el 30 de abril.
—Aurigny: en Hamburgo.
—Avon: salió de Southampton para ésta el 4 de abril; pasó Santos el 22 de abril.
—Baden: salió de Buenos Aires para Hamburgo el 3 de abril.
—Balmes: salió de ésta para Barcelona el 7 de abril.
—Bayern: salió de ésta para Hamburgo el 18 de abril.
—Belle Isle: salió de Hamburgo para ésta el 2 de abril; zarpó de Bilbao el 16 de abril.
—Cap Norte: saldrá de ésta para Hamburgo, el 1o. de mayo.
—Cap Polonio: saldrá de Hamburgo para ésta, el 24 de abril.
—[illegible]: salió de Cádiz para ésta el 9 de abril.
—Cesare Battisti: salió de Montevideo para Génova el 9 de abril.
—Ceylan: salió de La Plata para Hamburgo el 31 de marzo.
—Conte Rosso: saldrá de Génova para ésta el 25 de abril.
—Crefeld: en Bremen.
—Darro: salió de Lisboa para ésta el 10 de abril.
—Demerara: salió de La Plata para Liverpool, el 11 de abril; zarpó de Río Janeiro el 16 de abril.
—Deseado: Zarpó de Liverpool para ésta el 19 de abril.
—Desirade: En Hamburgo.
—Desna: En Liverpool.
—Duca D'Aosta: saldrá de Génova para ésta el 28 de abril.
—Duca degli Abruzzi: salió de Génova para ésta el 11 de abril.
—Eubee: salió de Montevdeo para Hamburgo el 21 de abril.
—España: en Hamburgo.
—Europa: salió de ésta para Génova el 25 de marzo; zarpó de Dakar el 11 de abril.
—Flandria: salió de ésta para Amsterdam el 11 de abril; zarpó de Pernambuco, el 20 de abril.
—Francesca: salió de ésta para Tenerife el 22 de abril.
—Formosa: salió de ésta para Marsella el 30 de marzo; zarpó de Las Palmas, el 18 de abril.
—Formose: en Hamburgo.
—Galicia: salió de Hamburgo para ésta el 2 de abril; pasó Tenerife el 11 de abril.
—Garibaldi: salió de Génova para ésta el 12 de abril; zarpó de Palermo, el 15 de abril.
—Gelria: salió de Amsterdam para ésta el 2 de abril; zarpó de Santos, el 22 de abril.
—General Belgrano: salió de ésta para Hamburgo, el 15 de abril; zarpó de Río Janeiro, el 20 de abril.
—General San Martín: salió de Hamburgo para ésta el 1o. de abril; zarpó de Río de Janeiro, el 21 de abril.
—Giulio Césare: saldrá de Génova para ésta, el 1o. de mayo.
—Gotha: saldrá de ésta para Bremen, el 30 de abril.
—Groix: saldrá de La Plata para Hamburgo, el 4 de mayo.
—Highland Glen: salió de La Plata para Londres el 4 de abril; pasó Río de Janero el 9 de abril.
—Highland Laddie: salió de La Plata para Londres, el 18 de abril.
—Highland Loch: saldrá de La Plata para Londres, el 2 de mayo.
—Highland Piper: saldrá de Londres para ésta, el 10 de abril; zarpó de Boulogne Sur Mer, el 15 de abril.
—Highland Pride: salió de Londres para ésta el 10 de abril.
—Highland Rover: saldrá de Londres para ésta, el 8 de mayo.
—Holm: Salió de Hamburgo para Buenos Aires, el 10 de abril; zarpó de Lisboa, el 17 de abril.
—Infanta Isabel de Borbón: saldrá de ésta para Barcelona, el 2 de mayo.
—Koeln: saldrá de Bremen, para ésta, el 3 de mayo.
—La Coruña: saldrá de ésta para Hamburgo el 24 de abril.
—Lipari: salió de La Plata para Hamburgo el 8 de abril; zarpó de Río de Janeiro, el 15 de abril.
—Lutetia: En Burdeos.
—Massilia: salió de Burdeos para ésta el 5 de abril; zarpó de Santos, el 20 de abril.
—Meduana: salió de ésta para Burdeos, el 4 de abril; zarpó de Pernambuco, el 17 de abril.
—Malte: salió de Burdeos para Buenos Aires, el 19 de abril.
—Mendoza: salió de Marsella para ésta el 10 de abril, zarpó de Las Palmas, el 15 de abril.
—Mosella: saldrá de ésta para Burdeos, el 29 de abril.
—Nazario Sauro: saldrá de Génova para ésta el 11 de mayo.
—Orania: saldrá de Amsterdam para ésta, el 23 de abril.
—Oriana: salió de Montevideo para Liverpool, e. 5 de Abril.
—Oropesa: salió de Liverpool para Montevideo y Valparaíso el 10 de abril. Zarpó de Lisboa, el 16 de abril.
—[illegible]: salió de La Plata para Hamburgo el 24 de marzo; zarpó de La Rochelle, el 18 de abril.
—Pan America: saldrá de Nueva York, para ésta, el 26 de abril.
—Pincio: salió de ésta para Génova, el 20 de abril.
—Plata: salió de Génova para ésta el 19 de abril.
—Principe di Udine: saldrá de ésta para Génova, el 23 de abril.
—Principessa Mafalda: Salió de ésta para Génova el 17 de abril; pasó Río de Janeiro, el 21 de bril.
—Re D'Italia: salió de Génova para ésta, el 16 de abril.
—Regina d'Italia: salió de ésta para Génova el 19 de abril.
—Reina Victoria Eugenia: salió de Buenos Aires para Barcelona el 11 de abril.
—Re Vittorio: salió de Génova para ésta el 17 de abril.
—Seydlitz: salió de Vigo para Bremen, el 17 de abril.
—Sierra Córdoba: salió de Bremen para ésta el 5 de abril; zarpó de Funchal, el 13 de abril.
—Sierra Nevada: salió de ésta para Bremen el 2 de abril; zarpó de Funchal, el 21 de abril.
—Sierra Ventana: Saldrá de Bremen, para ésta, el 29 de abril.
—Sofía: salió de Trieste para ésta el 2 de abril; zarpó de Las Palmas, el 12 de abril.
—Southern Cross: saldrá de ésta para Nueva York, el 24 de abril.
—Toarmina: salió de ésta para Génova el 22 de abril.
—Teutonia: saldrá de Hamburgo para ésta, el 29 de abril.
—Tomasso d Savoia: saldrá de ésta para Génova, el 3 de mayo.
—Valdivia: saldrá de Marsella, para ésta, el 30 de abril.
—Vandyck: saldrá de ésta para Nueva York el 26 de abril.
—Vauban: salió de Nueva York para ésta el 5 de abril; hizo escala en Río de Janeiro, el 22 de abril.
—Vestris: salió de Nueva York para ésta, el 19 de abril.
—Vigo: salió de Hamburgo para ésta el 8 de abril; zarpó de Vigo el 13 de abril.
—Villagarcía: salió de Hamburgo para ésta, el 18 de abril; zarpó de Gijón, el 21 de abril.
—Voltaire: En Nueva York.
—Werra: salió de ésta para Bremen, el 16 de abril; zarpó de Santos, el 21 de abril.
—Wesser: salió de Bremen para ésta el 2 de abril; zarpó de Funchal el 10 de abril.
—Western World: salió de ésta para Nueva York, el 10 de abril; zarpó de Río Janeiro, el 16 de abril.
—Wurttemberg: salió de Hamburgo para ésta el 15 de abril; zarpó de Vigo el 20 de abril.

LICITACIONES

BANCO DE LA NACION ARGENTINA

Llámase a licitación pública por el término de treinta días a contar desde la fecha, para la ejecución total de las obras de los edificios proyectados para las Sucursales del Banco en OLIVA (Pcia. de Córdoba), JUNIN (Pcia. de Bs. Aires) y ampliación del edificio de la Sucursal ENSENADA (Pcia. de Bs. Aires).

Los planos y pliego de condiciones estarán a disposición de los interesados en las Gerencias de la Casa Central y de las Sucursales indicadas.

Las propuestas deben presentarse en sobre cerrado con sello de lacre, en la Gerencia de Casa Central, calle Rivadavia No. 363, o en la de las Sucursales indicadas, antes de las 15 horas del día 24 de abril próximo, fecha en que serán abiertas, en la primera, en presencia de los interesados que concurran al acto.

Si se presentan propuestas en las susodichas Sucursales debe hacerse con cinco días de anticipación a la fecha indicada. — Buenos Aires, 26 de marzo de 1924. — **Los Gerentes.**

19|526 v. Ab. 25.

Club de Gimnasia y Esgrima

OBRAS LEY 11064

Llámase a licitación pública, por el término de 30 días, para la construcción de la Tercera Sección—Vestuarios y Baños, para Señoras, en el actual Campo de Deportes del **Club de Gimnasia y Esgrima.**

Las propuestas deberán ser presentadas en sobre cerrado y lacrado, escritas a máquina y por duplicado, en la Secretaría del **Club de Gimnasia y** Esgrima, calle Cangallo, 1154, el Sábado 10 de Mayo próximo, a las 15 horas, las que se abrirán en presencia de los interesados que concurriesen.

Los documentos de esta licitación pueden ser consultados en el expediente administrativo, en la Intendencia del **Club de Gimnasia y Esgrima**, todos los días hábiles, de 9 a 12 y de 14 y 30 a 20 horas. — Buenos Aires, 10 de abril de 1924. — **P. G. Alemandri**, secretario Ho.

19|528 v. mayo 10.

TALLER DE GRABADOS
SELLOS DE GOMA
DE
ALEJ. N. BARÉS
U.T. 3726 Av.
BUENOS AIRES
686-Bmé. MITRE-686

PROVINCIA DE BUENOS AIRES

MINISTERIO DE OBRAS PUBLICAS DE LA PROVINCIA DE BUENOS AIRES
DIRECCION GENERAL
División de Arquitectura y Construcción de Edificios

Llámase nuevamente a licitación pública por el término de quince días para la construcción de una parte del edificio que se erigirá en Dolores, con destino a la Escuela de Fruticultura de esa ciudad.

El presupuesto y pliego de bases y condiciones se encuentran a disposición de los interesados en la División de Arquitectura y Construcción de Edificios, calle 7 No. 1175, de esta ciudad, todos los días hábiles, durante las horas de oficina.

Las propuestas se abrirán el día nueve de mayo próximo, a las catorce horas, en el despacho del Director de Arquitectura y en presencia de los interesados que concurran al acto. — La Plata, abril 15 de 1924. — Firmado: Aníbal E. Giraldez, Secretario General.

19|555 v. mayo 2.

MINISTERIO DE OBRAS PUBLICAS DE LA PROVINCIA DE BUENOS AIRES
DIRECCION GENERAL
División de Arquitectura y Construcción de Edificios

Llámase a licitación pública por el término de quince días para las obras de reparaciones y ampliaciones a efectuarse en el edificio destinado para la Asistencia Pública de esta ciudad.

Los presupuestos y pliegos de bases y condiciones se hallan a disposición de los interesados en la División de Arquitectura y Construcción de Edificios, calle 7 No. 1175, de esta ciudad, todos los días hábiles, durante las horas de oficina.

Las propuestas se abrirán el día nueve de mayo próximo, a las quince horas, en el despacho del Director de Arquitectura y en presencia de los interesados que concurran.

La Plata, abril 15 de 1924. — (Firmado): **Aníbal E. Giráldez**, secretario general.

19|556 v. mayo 2

MINISTERIO DE OBRAS PUBLICAS DE LA PROVINCIA DE BUENOS AIRES
DIRECCION GENERAL
División de Arquitectura y Construcción de Edificios

Llámase nuevamente a licitación pública, por el término de quince días, para las obras de construcción de una parte del pabellón de operaciones del Hospital a erigirse en San Martín.

El presupuesto y pliego de bases y condiciones se hallan a disposición de los interesados en la División de Arquitectura y Construcción de Edificios, calle 7 No. 1175, todos los días hábiles, durante las horas de oficina.

Las propuestas se abrirán el día doce de mayo próximo, a las catorce horas, en el despacho del Director de Arquitectura y en presencia de los interesados que concurran al acto.

La Plata, abril 15 de 1924. — (Firmado): **Aníbal E. Giráldez**, secretario general.

19|553 v. mayo 2.

MINISTERIO DE GOBIERNO DE LA PROVINCIA DE BUENOS AIRES

AVISO DE LICITACION

Llámase a licitación pública, por el término de quince días, a contar desde el 16 del mes en curso, para la ejecución de los trabajos de reconstrucción de los talleres de confecciones de la Intendencia General de Suministros.

Las propuestas deberán presentarse en la Dirección de Arquitectura del Ministerio de Obras Públicas, el día 2 de mayo próximo, a las 15 horas, debiendo ajustarse en un todo al pliego de bases y condiciones que estará a disposición de los interesados en dicha Oficina, y serán abiertas en esa oportunidad con intervención del Señor Escribano Mayor de Gobierno y en presencia de los interesados que concurran al acto.

La Plata, 16 de abril de 1924. — **Faustino J. Legón, oficial mayor.**

19|549 v. mayo 1.

ORGANIZACION DEPORTIVA DE LA PROVINCIA

Licitación para la construcción de una pileta de natación

Llámase a licitación pública, por el término de quince días, para la construcción de una pileta de natación conforme a los planos y pliegos de condiciones formulados por la Dirección de Arquitectura de la Provincia, los cuales se hallan a disposición de los interesados en la Secretaría de la Junta Central de Deportes, de las 14 a 17 horas, todos los días hábiles, calle 55 núm. 771 en La Plata. Las propuestas deberán presentarse bajo sobre cerrado, en dicho local, el día miércoles 23 de abril, a las 11 horas, en presencia de los interesados que concurran, labrándose el acta correspondiente.— La Plata, abril 8 de 1924.—Por la Junta Central, doctor A. Condomí Alcorta, presidente.

19|521 v. ab. 23

MINISTERIO DE OBRAS PUBLICAS DE LA PROVINCIA DE BUENOS AIRES

Hospital Melchor Romero

Llámase a licitación pública para la provisión de camas y de ropas para el uso de los asilados, de acuerdo con el pliego de bases y condiciones, a disposición de los señores proponentes, en la secretaría del Hospital.

La apertura de las propuestas tendrá lugar el día sábado 26 de abril de 1924, a las 16 horas. — El director. 19531 v. 26 abril

REMATES

Peralta Martínez y Serna

EN VELEZ SARSFIELD. — JUDICIAL. — Terreno calle Orán 559, entre San Eduardo y Morón. A 5 cuadras de la Av. Rivadavia. Tiene servicios de tranvías y ómnibus próximos. Venta por orden del señor juez doctor Padilla, secretaría del doctor Döllera. Sucesión de don Pascual Fernicola.

Base, $ 10 los 75 decímetros cuadrados, o sea, la vara cuadrada.

El domingo 27 de abril, a las 15, en el mismo.

Dimensiones: 8 m. 66 (10 v.) de frente al S. O. por 45 m. 032 (52v). Superficie 389.97 m. c. (520 v. c.). El comprador entregará 8 o|o de seña y 2 o|o de comisión. Informes, 320 San Martín 326. — Peralta Martínez y Serna. — Carlos M. Döllera, secretario.

19|540 v. Ab. 27.

Bravo Barros & Cía.

CUATRO QUINTAS ENTRE MORON y Hurlingham. Judicial — La chacra conocida por de los Ingleses, con frente al camino real de Morón a Hurlingham, a dos cuadros del camino macadamizado a Campo de Mayo, a 20 cuadras al S. O. de la estación Hurlingham del F. C. Pacífico y a 25 al N. O. de Morón, con servicio de trenes eléctricos. Cuatro lotes de 4 hectáreas, 50 áreas y 3 hectáreas, 7 áreas, 67 centiáreas. Tierras negras inmejorables, sin ningún desperdicio, en el sitio más alto y espléndido del paraje, con importantes plantaciones de árboles frutales y de adorno que pueden servir de base para la formación de parques y jardines. Para quintas de verdura, granjas modelos, criaderos, o residencias veraniegas, son irreemplazables. Juez doctor Marcos A. Figueroa, secretario doctor A. F. Leguizamón. Testamentaria de don Harry Ernest Biedermann. Base, pesos 15.383,50 los lotes 1 y 2 con frente al camino general y $ 15.000 los lotes 3 y 4.

El jueves 24 de abril a las 15 (3 p. m.) en nuestro hall, 351 San Martín, 361. Linderos: al N. E. doctor Salas y Viuda de Genta, calle en medio; al Este camino general en medio; T. Andrade; al S. O. Pedro Valerga y al N. O. calle en medio, C. R. de Luna. En el lote 1 hay casa con tres piezas y cocina de material y galpón de zinc. En el lote 3 hay otra población. Se visitan por Morón, donde el cochero Ezequiel Hernandez, conoce la fracción. Escrituras por la oficina de Angel Lavista. — 8 o|o a cuenta de precio. Comisión 2 o|o. Informes, 351 San Martín, 361. — **Bravo Barros y Cía.**

19|522 v. Ab. 24.

BARTOLOME MITRE, 1153. — Judicial. — Sin base. — En pleno centro, entre Cerrito y Libertad. — Gran casa habitación, sólida, apropiada para familia numerosa, club o sanatorio, o con pequeñas modificaciones para un Banco o cualquier entidad comercial. En 1.225 varas de terreno. Juez, doctor J. Isaac Arriola, secretario señor Floro Conde. — Venta ordenada en el expediente No. 970 año 1921. — Sin base, al mejor postor.

El Viernes 25 de Abril, a las 15 (3 p. m.), en nuestro hall, 351, San Martín, 361. —Mide 15m15 (17v50) por 60m62 (70 v). Espaciosa entrada, hall, salón, sala, antesala, gran comedor, antecomedor, siete amplias habitaciones, cuartos de roperos, despensa, cocina completa, carbonera, lavadero, guardabaúles, cuatro piezas sirvientes, tres grandes patios, galerías y jardín. Construcción de primer orden. Puede visitarse, de 15 a 16. 8 o|o a cuenta de precio. Comisión, 2 o|o. Informes, 351, San Martín, 361. — **Bravo Barros y Cía.**

19|527 v. Ab. 25.

LA ANTIGUA QUINTA DE MALCOLM. — Avenida Rivera, Gurruchaga, Serrano y Jufrés. — Judicial. — En lotes. — La última y la más importante fracción que quedaba sin subdividir en ese gran barrio de constante progreso. — 12.600 varas en 28 lotes de todas dimensiones, incluyéndose tres esquinas. Con frente a la arteria de mayor significación, donde se concentran grandes actividades comerciales, a tres cuadras de la Avenida Canning, con afirmados pagos por todos sus frentes, tranvías eléctricos y todas las ventajas del mismo centro de la ciudad. Para pequeñas y grandes casas habitación, propiedades para renta y locales para negocios.—Juez Dr. Marcos A. Figueroa, secretaría Dr. Alberto C. Oderigo.—Juicio sucesorio de Juan A. Malcolm.—Bases, de $ 15 a $ 25 por cada 75 decímetros cuadrados, o sea la vara cuadrada.

ElDomingo 4 de Mayo, a las 14 (2 p. m.), en los mismos terrenos. La venta comprenden: las esquinas de Rivera y Gurruchaga, Rivera y Serrano, y Jufré y Gurruchaga, cuatro lotes con frente a Rivera, doce lotes a Gurruchaga, seis a Serrano y tres lotes a Jufré. Todos tienen cerco de pared y veredas. Miden de 8m66 a 25m92 (10 varas a 30) de frente por 17m65 a 44m37 (20v38 a 51v24) de fondo, superficies de 167.67 m.c. a 384m24 (203,80 a 512,35 varas cuadradas). — Escrituras por ante la oficina del escribano que designe la sucesión vendedora. 8 o|o a cuenta de precio. Comisión, 2 o|o. Informes y planos, 351, San Martín, 361. — **Bravo Barros y Cía.**

19|557 v. Mayo 3.

Oreste Andreone

JUDICIAL. — BOVEDA — RECOLETA. A 40 metros, a la derecha de la Entrada principal. Sepultura 3.a. N.o 64. Sección 9.a. Mide 2.50 metros por 1. Tiene un zótano de 2 metros de profundidad. Entre las bóvedas Ruibal y Jonack y rodeada de las de Casullo, Cazón y otras. Base ínfima: $ 2.133.32 (vale 5 veces más). **Juez** doctor Padilla, Secretaría del doctor Molina, Sucesión Bordón de Reydó. Seña, 8 o|o; comisión, 2 o|o.

El Miércoles 30 de Abril, a las 16 (4 p. m.), en mi hall. Datos y prospectos, a Oreste Andreone, Sarmiento 466, U. T. 3945 Avenida). Buenos Aires. 19|548 v. mayo 1.

Rodolfo E. Louit & Cía.

JUDICIAL.— PROPIEDAD CANGALLO 4471. Mide 8.66x26.15 metros. Consta de 3 habitaciones, comedor, cocina, w. c., obras sanitarias, etc.

Base, $ 8.333.33 m|legal.

El **27 de abril**, a las 14.30, remataremos sobre la misma. Orden del señor juez, doctor Marcos A. Figueroa, en los autos "Sucesión Juan Boggiano". Exigiremos 8 o|o y 2 o|o de práctica.

Mas informes a la secretaría del autorizante, doctor Juan Carlos Delheye.— Secretario.

19|536 v. abril 27.

Carlos Merlini

Tenemos pedidos de propiedades en todas direcciones, como así terrenos, chicos y grandes, casas de renta. Atiendo ofertas, de 16 a 18 horas. — Carlos Merlini, Bmé Mitre 371. U. T. 2288, Avenida.

Ofrezco dinero en Hipoteca al 7 ½ % desde Diez mil pesos hasta Un millón de pesos. Atiendo de 16 a 18 horas. — Carlos Merlini, Bmé. Mitre 371. U. T. 2288, Avenida

Vendo: En Flores, frente a la plaza. Al lado de la estación del F. C. O., servicio eléctrico, del Banco de la Nación e iglesia, una espléndida casa-habitación, en terreno de 16 vs. de frente por 56 vs. de fondo. Tiene un amplio y sólido edificio de altos y bajos, como para una numerosa familia, con grandes jardines y terrazas que permiten su ampliación para un club, sanatario, etc. Precio, $ 120.000. — Carlos Merlini, Bmé. Mitre 371. U. T. 2288, Avenida.

Vendo: En Belgrano, en la mejor ubicación de ese hermoso barrio. Precioso chalet edificado en terreno esquina de 25 varas a una calle por 50 varas a otra. Está circundado por una artística verja de hierro forjado; jardines y un costoso edificio de 3 plantas, que es la mejor concepción que puede imaginarse de buen gusto y confort. Precio, $ 175.000. Ver planos y fotografías en mis oficinas. — Carlos Merlini, Bmé. Mitre 371. U. T. 2288, Avenida

Cangallo, altura 2300. Vendo casas altos y bajos. 10 mts. por 60. Amplísimas para dos numerosas familias. Se puede transformar en una sola para Hotel por su proximidad al Once y de renta. $ 150.000. Se dan plazos. — Carlos Merlini, Bme. Mitre 371. U. T. 2288, Avenida.

Vendo: ECUADOR, a pocas varas de Córdoba: 10x52varas, hermoso frente imitación piedra, gran balcón, marquesina, hall, sala, escritorio, comedor, 5 dormitorios, dos baños instalados, dependencias, 2 habitaciones de servicio, 3 patios. Con 24.000 cédulas, saldo mitad al contado, mitad a 1 año, 7 o|o de interés. Precio, $ 60.000. — Tratar: Carlos Merlini, Bmé. Mitre 371. C. T. 2288, Avenida

EDICTOS JUDICIALES

El señor juez de 1a. instancia en lo civil de la Capital de la República, doctor Vedia y Mitre ha dispuesto se cite, llame y emplace por el término de treinta días, contados desde la primera publicación del presente, a todos los que se consideren con derecho a los bienes dejados por doña MARIA FULTON de SHAW, ya sean como herederos o acreedores, para que dentro de dicho término comparezcan a deducir sus acciones en forma, por ante su juzgado y secretaría del que suscribe, bajo apercibimiento de lo que hubiere lugar por derecho. — Buenos Aires, marzo 30 de 1924.

19|466 v. abril 22.

Por disposición del señor juez de 1a. instancia en lo civil doctor Marcos A. Figueroa, se llaman y emplazan a todos los que se consideren con derecho a los bienes dejados por fallecimiento de doña [illegible] MARIA LEPORE, ya sean como herederos o acreedores, para que en el término de treinta días, deduzcan su acción en forma por ante S. S. y Secretaría a cargo del que suscribe; bajo apercibimiento de lo que hubiere lugar. — Buenos Aires, marzo 15 de 1924. — Doctor Augusto Rodríguez Larreta, secretario.

19|471 v. abril 23.

Por disposición del señor juez de 1a. instancia en lo civil de la capital de la República, doctor don J. Isaac Arriola, se cita y emplaza por el término de treinta días, a contar desde la primera publicación del presente, a todos los que se consideren con derecho a los bienes dejados por fallecimiento de don FRANCISCO AMERI y MARIA SCHENONE de AMERI, ya sea como herederos o acreedores, para que dentro de dicho término, comparezcan por ante su juzgado y secretaría del que suscribe, a deducir sus acciones en forma, bajo apercibimiento de lo que hubiere lugar por derecho. — Buenos Aires, marzo 24 de 1924. — Dr. Juan Carlos Fox, secretario.

19|474 v. abril 24.

El señor juez de 1a. instancia en lo Civil de la Capital de la República, doctor don Martín Abeleneda, ha dispuesto se cite, llame y emplace por el término de treinta días, contados desde la primera publicación del presente, a todos los que se consideren con derecho a los bienes dejados por doña ANA PIEDIMONTE o PIEDIMONTI de DI BIASI o de DI BIASI o BEASE, ya sean como herederos o acreedores, para que dentro de dicho término comparezcan a deducir sus acciones en forma, por ante su juzgado y secretaría del que suscribe, bajo apercibimiento de lo que hubiere lugar por derecho. — Buenos Aires, marzo 12 de 1923. — N. Paz, secretario.

19|477 v. abril 25.

El señor juez de 1a. instancia en lo Civil de la Capital de la República, doctor don Mariano de Vedia y Mitre, ha dispuesto se cite, llame y emplace por el término de treinta días, contados desde la primera publicación del presente, a todos los que se consideren con derecho a los bienes dejados por don AMADEO PABLO ESTEBAN CANALE, ya sean como herederos o acreedores, para que dentro de dicho término comparezcan a deducir sus acciones en forma, or ante su juzgado y secretaría del que subscribe, bajo apercibimiento de lo que hubiere lugar por derecho. — Buenos Aires, marzo 15 de 1924. — M. A. Goñi, secretario. 19|478 v. Ab. 25.

Por disposición del señor juez de 1a. instancia en lo Civil de la Capital de la República, doctor don J. Isaac Arriola, se cita y emplaza por el término de treinta días, a contar desde la primera publicación del presente, a todos los que se consideren con derecho a los bienes dejados por fallecimiento de don ANTONIO o ANTONIO LORENZO GUALANDRI, ya sean como herederos o acreedores, para que dentro de dicho término comparezcan por ante su juzgado y secretaría del que suscribe, a deducir sus acciones en forma, bajo apercibimiento de lo que hubiere lugar por derecho. — Buenos Aires, marzo 25 de 1924. —Dámaso E. Palacio, secretario.

19|479 v. Ab. 28.

Por disposición del señor juez de 1a. instancia en lo civil de la Capital de la República, doctor don J. Isaac Arriola, se cita y emplaza por el término de treinta días, a contar desde la primera publicación del presente, a todos los que se consideren con derecho a los bienes dejados por fallecimiento de don SILVERIO o SILVERIO SANTIAGO BARALE ya sea como herederos o acreedores, para que dentro de dicho término, comparezcan por ante su juzgado y secretaría del que suscribe, a deducir sus acciones en forma, bajo apercibimiento de lo que hubiere lugar por derecho. Buenos Aires, marzo 26 de 1924. — Doctor Juan Carlos Fox, secretario.

19|482 v. abril 26.

Por disposición del señor juez de 1a. instancia en lo civil de la Capital de la República, doctor José Miguel Padilla, se cita y emplaza por el término de treinta días a contar desde la primera publicación del presente a todos los que se consideren con derecho a los bienes dejados por fallecimiento de don JOAQUIN SANTINO y FILOMENA MADDALENA DE SANTINO ya sean como herederos o acreedores para que dentro de dicho término, comparezcan por ante su juzgado y secretaría del que suscribe a deducir sus acciones en forma, bajo apercibimiento de lo que hubiere lugar por derecho. — Buenos Aires, diciembre 10 de 1923. — Doctor L. Carranza, secretario. 19|480 v. abril 26.

El señor juez de primera instancia en lo civil de la Capital de la República, doctor don Roberto Bunge, ha dispuesto se cite, llame y emplace por el término de treinta días, contados desde la primera publicación del presente, a todos los que se consideren con derecho a los bienes dejados por don FRANCISCO VIALE, ya sean como herederos o acreedores, para que dentro de dicho término comparezcan a deducir sus acciones en forma, por ante su juzgado y secretaría del que subscribe, bajo apercibimiento de lo que hubiere lugar por derecho. — Buenos Aires, febrero 20 de 1924. — Dr. Fermín M. Alsina, secretario. 19|483 v. abril 27.

Por disposición del señor juez de primera instancia en lo civil de la Capital de la República, doctor don J. Isaac Arriola, se cita y emplaza por el término de treinta días, a contar desde la primera publicación del presente, a todos los que se consideren con derecho a los bienes dejados por fallecimiento de doña ELVIRA ROSARIO ZUCAL DE MILANI, ya sea como herederos o acreedores, para que dentro de dicho término comparezcan por ante su juzgado y secretaría del que suscribe, a deducir sus acciones en forma, bajo apercibimiento de lo que hubiere lugar por derecho. — Buenos Aires, 26 de marzo de 1924. — Enrique A. Saguier, secretario. 19|843 v. Ab. 27.

El señor juez de 1a. instancia en lo civil de la Capital de la República, doctor Vedia y Mitre ha dispuesto se cite, llame y emplace por el término de treinta días, contados desde la primera publicación del presente, a todos los que se consideren con derecho a los bienes dejados por don BARTOLO FANTELLI, y sean como herederos o acreedores, para que dentro de dicho término comparezcan a deducir sus acciones en forma, por ante su juzgado y secretaría del que suscribe, bajo apercibimiento de lo que hubiere lugar por derecho. — Buenos Aires, 24 de marzo de 1924. — Miguel Etchegaray, secretario. 19|488 v. Ab. 28.

El señor juez de primera instancia en lo civil de la Capital de la República, doctor don M. de Vedia y Mitre, ha dispuesto se cite, llame y emplace por el término de treinta días, contados desde la primera publicación del presente, a todos los que se consideren con derecho a los bienes dejados por don RAMON FERREIRO, ya sean como herederos o acreedores, para que dentro de dicho término comparezcan a deducir sus acciones en forma, por ante su juzgado y secretaría del que suscribe, bajo apercibimiento de lo que hubiere lugar por derecho. — Buenos Aires, marzo doce de 1924. — Manuel A. Martí, secretario. 19|491 v. Ab. 29.

Por disposición del señor juez de primera instancia en lo civil doctor Marcos A. Figueroa, se llaman y emplazan a todos los que se consideren con derecho a los bienes dejados por fallecimiento de don FRANCISCO ARTURO COLLI, ya sean como herederos o acreedores, para que en el término de treinta días, deduzcan su acción en forma por ante S. S. y secretaría a cargo del que subscribe, bajo apercibimiento de lo que hubiere lugar.—Buenos Aires, abril 4 de 1924. — Luis Quirno Costa, secretario. 19|514 v. mayo 6.

Por disposición del señor juez de 1a. instancia en lo civil de la Capital de la República, doctor don J. Isac Arriola, se cita y emplaza por el término de treinta días, a contar desde la primera publicación del presente, a todos los que se consideren con derecho a los bienes dejados por fallecimiento de doña LUISA o MARIA LUISA GIORDANO, ya sea como herederos o acreedores, para que dentro de dicho término, comparezcan por ante su juzgado y secretaría del que suscribe, a deducir sus acciones en forma, bajo apercibimiento de lo que hubiere lugar por derecho.— Buenos Aires, marzo 25. de 1924. — Doctor Juan Carlos Fox, secretario. 19|499 v. mayo 11.

Por disposición del señor juez de primera instancia en lo civil de la Capital de la República, doctor don J. Isaac Arriola, se cita y emplaza por el término de treinta días, a contar desde la primera publicación del presente, a todos los que se consideren con derecho a los bienes dejados por fallecimiento de don ANTONIO GARIBOTTO, ya sea como herederos o acreedores, para que dentro de dicho término comparezcan por ante su juzgado y secretaría del que suscribe, a deducir sus acciones en forma, bajo apercibimiento de lo que hubiere lugar por derecho —Buenos Aires, marzo 28 de 1924.—Floro Conde, secretario. 19|502 v. mayo 3.

Por disposición del señor juez de primera instancia en lo civil de la Capital de la República, doctor don J. Isaac Arriola, se cita y emplaza por el término de treinta días, a contar desde la primera publicación del presente, a todos los que se consideren con derecho a los bienes dejados por fallecimiento de doña LUCIA RIZZO de MONDELLI, ya sea como herederos o acreedores, para que dentro de dicho término comparezcan por ante su juzgado y secretaría del que suscribe, a deducir sus acciones en forma, bajo apercibimiento de lo que hubiere lugar por derecho. — Buenos Aires, abril 10. de 1924 Doctor Dámaso A. Palacio, secretario. 19|507 v. mayo 4.

Por disposición del señor juez doctor Martín Abeleneda, se hace saber por el término de quince veces a don GERVASIO SEOANE, que en los autos que le sigue la sociedad anónima Tomás Devoto y Cía. Ltda., sobre cobro de pesos, que el juzgado a dictado el siguiente auto: Buenos Aires, marzo 31 de 1924. Autos y vistos: Atento la información producida, cítese por edictos que se publicarán por quince veces en el "Boletín Judicial" y LA EPOCA, a fin de que el demandado comparezca a estar en juicio, bajo apercibimiento de nombrársele defensor que lo represente. — Rep. las fojas. — Martín Abeleneda. — Ante mí, Carlos G. Marín.— Buenos Aires, abril tres de 1924. — Doctor Carlos G. Marín, secretario. 19|520 v. Ab. 23.

El señor juez de 1a. instancia en la civil de la Capital de la República, doctor don Martín Abeleneda, ha dispuesto se cite, llame y emplace por el término de treinta días, contados desde la primera publicación del presente, a todos los que se consideren con derecho a los bienes dejados por don LUIS GIUDICI o GIUDICE, LUISA AMBROSINI de GIUDICI o GIUDICE, ANA o LUISA ANA GIUDICI o GIUDICE de LANA y SEVERINO LANA, ya sean como herederos o acreedores, para que dentro de dicho término comparezcan a deducir sus acciones en forma, por ante su juzgado y secretaría del que suscribe, bajo apercibimiento de lo que hubiere lugar por derecho.— Buenos Aires, abril 18 de 1924.— Doctor Carlos G. Marín, secretario.

19|524 v. mayo 10.

Por disposición del señor juez de primera instancia en lo civil doctor J. Isaac Arriola se hace saber a doña PETRONA REYNOSO DE GIMENEZ, que dentro del término de quince días debe estar a derecho en el juicio que por rescisión de contrato de venta le ha iniciado don Vicente Casullo, bajo apercibimiento de lo dispuesto en el art. 80 del Cód. de Procedimientos. — Buenos Aires, abril 4 de 1924. — Floro Conde, secretario.

19|530 v. Ab. 25.

Por disposición del señor juez de primera instancia en lo civil doctor J. Isaac Arriola, se hace saber a don JOSE MOLINA, que dentro del término de quince días debe estar a derecho en el juicio que por rescisión de contrato de venta le ha iniciado don Vicente Casullo, bajo apercibimiento de lo dispuesto en el art. 80 del Cód. de Procedimientos. — Buenos Aires, abril 4 de 1924. — Floro Conde, secretario. 19|599 v. Ab. 25.

Por disposición del señor juez de 1a. instancia en la civil de la Capital de la República, doctor don J. Isaac Arriola, se cita y emplaza por el término de treinta días, a contar desde la primera publicación del presente, a todos los que se consideren con derecho a los bienes dejados por fallecimiento de doña MARIA ESTHER DEGL'INNOCENTI o SORINI, ya sea como herederos o acreedores, para que dentro de dicho término, comparezcan por ante su juzgado y secretaría del que suscribe, a deducir sus acciones en forma, bajo apercibimiento de lo que huebiere lugar por derecho. — Buenos Aires, 20 de marzo de 1924. — Doctor Enrique Saguier, secretario. 19|522 v. mayo 12.

Por disposición del señor juez de primera instancia en lo civil, doctor J. Isaac Arriola, se hace saber a don Guillermo Alberti que dentro del término de quince días debe estar a derecho en el juicio que por rescisión de contrato de venta le ha iniciado don Vicente Casullo, bajo apercibimiento de nombrarle Defensor de Ausentes si no comparece. — Buenos Aires, abril 11 de 1924.— Doctor Juan Carlos Fox, secretario. 19|534 v. Ab. 27.

Por disposición del señor juez de 1a. instancia en lo Civil de la Capital de la República, doctor don J. Isaac Arriola, se cita y emplaza por el término de treinta días, a contar desde la primera publicación del presente, a todos los que se consideren con derecho a los bienes dejados por fallecimiento de don CORNELIO PARONI, ya sean como herederos o acreedores, para que dentro de dicho término comparezcan por ante su juzgado y secretaría del que suscribe, a deducir sus acciones en forma, bajo apercibimiento de lo que hubiere lugar por derecho. — Buenos Aires, abril 2 de 1924. — Dr. Ricardo Bollini, secretario. 19|538 v. mayo 13.

El señor juez de 1a. instancia en lo civil de la Capital de la República, doctor don Juan Luis Ferrarotti, ha dispuesto se cite, llame y emplace por el término de treinta días, contados desde la primera publicación del presente a todos los que se consideren con derecho a los bienes dejados por don PEDRO BARLARO y doña MARGARITA ARBASCETTI de BARLARO, ya sean como herederos o acreedores para que dentro de dicho término comparezcan a deducir sus acciones en forma, por ante su juzgado y secretaría del que suscribe, bajo apercibimiento de lo que hubiere lugar por derecho.— Buenos Aires, abril 12 de 1924.— Armando F. Laspiur, secretario.

19|542 v. mayo 15.

Por disposición del señor juez de primera instancia en lo civil de la Capital, doctor J. Isaac Arriola, se hace saber por el término de quince días a los acreedores del concurso civil de MARIA TERESA PORCEL de PERALTA de FRIAS, que se ha señalado la audiencia del día 30 de abril del corriente año a las quince horas, para que tenga lugar la reunión de la junta que ha de verificar los créditos. Se hace saber así mismo que el síndico ha presentado el estado general de créditos el que se halla en secretaría, y que los acreedores que no concurran, se entiende que se adhieren a las resoluciones de la mayoría. — Buenos Aires, abril 11 de 1924. — Dr. Floro Conde, secretario.

19|545 v. Ab. 30.

El señor juez de 1a. instancia en lo civil de la Capital de la República, doctor Vedia y Mitre ha dispuesto se cite, llame y emplace por el término de treinta días, contados desde la primera publicación del presente, a todos los que se consideren con derecho a los bienes dejados por doña CRISTINA REBECA o CRISTINA del VISO de VERNET AMADEO, ya sean como herederos o acreedores, para que dentro de dicho término comparezcan a deducir sus acciones en forma, por ante su juzgado y secretaría del que suscribe, bajo apercibimiento de lo que hubiere lugar por derecho.— Buenos Aires, marzo 14 de 1924. — Doctor Miguel Echegaray, secretario.

19|546 v. mayo 15.

El señor juez de 1a. instancia en lo civil de la Capital de la República, doctor don Martín Abeleneda, ha dispuesto se cite, llame y emplace por el término de treinta días, contados desde la primera publicación del presente, a todos los que se consideren con derecho a los bienes dejados por doña JUANA GERONI de CASALIS, JUAN CASALIS y RAQUEL CASALIS, ya sean como herederos o acreedores, para que dentro de dicho término comparezcan a deducir sus acciones en forma, por ante su juzgado y secretaría del que suscribe, bajo apercibimiento de lo que hubiere lugar por derecho.— Buenos Aires, marzo 25 de 1924. — Dr. Eduardo Rojas, secretario.

19|541 v. mayo 15.

Por disposición del señor juez de 1a. instancia en lo civil, doctor Marcos A. Figueroa, se llaman y emplazan a todos los que se consideren con derecho a los bienes dejados por fallecimiento de don GERARDO PALO, ya sean como herederos o acreedores, para que dentro del término de treinta días, deduzcan su acción en forma por ante S. S. y secretaría a cargo del que suscribe; bajo apercibimiento de lo que hubiere lugar.— Buenos Aires, abril 8 de 1924.— Doctor José Cúneo, secretario.

19|552 v. mayo 17.

Por disposición del señor juez de 1a. instancia en lo civil de la Capital de la República, doctor don J. Isaac Arriola, se cita y emplaza por el término de treinta días, a contar desde la primera publicación del presente, a todos los que se consideren con derecho a los bienes dejados por fallecimiento de doña MARGARITA MONEY de MORGAN, ya sean como herederos o acreedores, para que dentro de dicho término, comparezcan por ante su juzgado y secretaría del que suscribe, a deducir sus acciones en forma, bajo apercibimiento de lo que hubiere lugar por derecho. — Buenos Aires, febrero 23 de 1924. — Doctor Enrique A. Saguier, secretario.

19|554 v. mayo 17.

Por disposición del señor juez de primera instancia en lo civil de la Capital de la República, doctor J. Isaac Arriola, se cita a don GERONIMO VIAN por el término de seis meses, a fin de que se presente a estar en el juicio que él ha iniciado a doña Juana Rosa Vian de Cardoso, por presunción de fallecimiento, haciéndosele saber que se ha nombrado provisoriamente al Defensor de Ausentes para que intervenga en el juicio. — Buenos Aires, diciembre 12 de 1923. — Juan Carlos Fox, secretario.

19|558 v. ab. 24

BANCOS

BANCO FRANCES DEL RIO DE LA PLATA. — Reconquista 157. — Sucursales: Rosario de Santa Fe, Bahía Blanca, Chivilcoy. Agencia: calle Rivadavia 2677. U. T. 5410 (Avenida). C. T. 3529 (Central).

Capital autorizado	. $	20.000.000.—o/s
" realizado	. "	14.000.000.— "
Reservas	"	1.705.843.55 "

Se abona: Por depósitos en curso legal:

En Cuenta Corriente . . .	1 %
En Caja de Ahorros hasta pesos 10.000 c/l. después de . . .	[illegible]
A plazo fijo	Convenc.

Se cobra:

Por adelantos en Cuenta Corriente y descuentos de pagarés de comercio y letras . . . Convenc.

Buenos Aires, enero 10. de 1924. — El Gerente.

NUEVO BANCO ITALIANO
FUNDADO EN 1887
Reconquista y Plaza de Mayo
BUENOS AIRES

	$ m/l.
Capital suscripto . .	10.000.000
Capital realizado .	5.500.000
Reservas. . . .	8.200.000

Abona en caja de ahorros hasta $ 10.000, el 4 o/o

SUCURSALES: En Italia Génova, Milán. En el Interior de la República: Santa Fe, Rosario, San Fernando.
Corresponsales en todas las principales plazas del mundo.

URBANAS: Almirante Brown esq. Lamadrid (Boca), Rioja esq. Rondeau (Patricios), San Juan esq. Boedo, Corrientes esq. Cerrito, Pueyrredón Núm. 175 (Plaza Once).

Banqueros de la Compañía Nacional de Seguros Generales "COLUMBIA"

BANCO DE LONDRES Y AMERICA DEL SUD antes Banco de Londres y Río de la Plata y Banco de Londres y Brasil
(Ahora fusionados)

Capital pagado y fondo de reserva . . . . £ 7.140.000
Casa matriz: 7 Princes Street, Londres, E. C. 2 — Sucursal 7, Tokenhouse Yard, London, E. C. 2.

Sucursal en Buenos Aires:
Bartolomé Mitre 399—Bartolomé Mitre 402

París, Amberes, Lisboa, Oporto, Argentina, Brasil Chile Uruguay Paraguay y Colombia
Agencias en Nueva York, Manchester y Bradfor
Agentes en todas partes del mundo. Afiliado al Lloyds Bank Limited.

Abona anual:

	Papel
Por depósitos a plazo fijo de 3 meses	2 ½ %
Por depósitos a plazo fijo de 6 meses	3 %
Por depósitos en Caja de Ahorros hasta $ 10.000 c/legal después de 60 días	3 %

Buenos Aires, enero 10. de 1924.

BANCO EL HOGAR ARGENTINO — FUNdado en septiembre de 1890.
Capital realizado . . . $ 49.834.580.—
Reservas . . . . . . " 10.925.515.35
Acuerda préstamos hipotecarios y para construcciones. Vende propiedades con facilidades de pago. Recibe depósitos a plazo fijo y en Caja de Ahorros. — Casa matriz: Avenida de Mayo 886. Bs. Aires.— Sucursales: Rosario de Santa Fe, Córdoba, Bahía Blanca, La Plata. — Diciembre de 1923. — A. Mellán, Director-gerente.

PROFESIONALES

Dr. Andrés Ferreyra (hijo)
ABOGADO
Atiende personalmente asuntos profesionales en la Capital Federal y Provincia de Buenos Aires
Estudio: LAVALLE 1312
U. Telefónica 3039 y 4240 (Libertad)

Dr. Luis C. García
ABOGADO
Avenida de Mayo 769
U. Teléf. 7370 (Avenida)

Dr. Hipólito Leys
Estudio: TUCUMAN 1381 - U. T. 3603 Ltd.

MEDICOS

ANALISIS LABORATORIO Y FARMACIA
Abierto día y noche
Suipacha 471
Doctores NELSON

SECRETAS - URINARIAS - PIEL
Dr. Sarraceni - Especialistas
Cura rápida de Uretritis — Gota Militar — Estrechez — Ulceras — Debilidad — Cura de la AVARIOSIS con aplicación sin dolor alguno.
606-914 CORRIENTES 1777
9 a 11 y de 14 a 20

VIAS URINARIAS, PIEL Y AVARIOSIS
Dres. Dorruci y Artola
CONSULTAS DE 14 a 16
Suipacha 588, 1e, piso

Dr. Enrique T. Susini
Especialista de la A. P. Ex asistente de las clínicas Najenv Wolman, de Viena. De regreso de Europa ha abierto su consultorio: Nariz, garganta y oídos. Enfermedades de la voz y la palabra.

de JUAN JOSE FRUGONI
Lucha en el Parlamento
(Edición de 10 cuadernos)
EN ESTA SEMANA APARECERA EL PRIMER CUADERNO
PRECIO: 0.20
Para franqueo 0.05
Pedidos a esta Administración

CONVOCATORIAS

COMPAÑIA INDUSTRIAL Y MERCANTIL THYSSEN Ltda. — Convocatoria. — De acuerdo con lo dispuesto por los artículos 25 y 26 de los estatutos, convócase a los señores accionistas a la Tercera Asamblea General Ordinaria que deberá celebrarse en el local social, calle Belgrano 907, el día 29 de abril de 1924, a las 16 horas, con el objeto de tratar la siguiente

ORDEN DEL DIA

1. Lectura y consideración de la Memoria, Balance General, Cuenta de Ganancias y Pérdidas e Informe del síndico, correspondientes al Tercer Ejercicio fenecido el 31 de diciembre de 1923.
2. Aprobación del proyecto de distribución de utilidades.
3. Elección de 4 hasta 8 directores titulares y 2 directores suplentes (Art. 15 de los estatutos).
4. Elección de un síndico y de un síndico suplente.
5. Designación de 2 accionistas para aprobar y firmar el acta de la Asamblea.

Nota: Para concurrir a la Asamblea los accionistas deberán depositar sus acciones en el local social hasta tres días antes de la fecha fijada para la asamblea. (Artículo 27 de los estatutos). — El Directorio.

19|516 v. abril 22.

COMPAÑIA SANSINENA DE CARNES CONGELADAS — Convocatoria. Se convoca a los señores accionistas a Asamblea General ordinaria para el día miércoles 23 del corriente, a las 15.30 horas, en su local calle San Martín No. 132, para tratar la siguiente:

ORDEN DEL DIA

1o. Consideración de la Memoria, Balance e Informe del síndico, correspondientes al ejercicio terminado el 31 de diciembre de 1923.
2o. Distribución de utilidades.
3o. Elección de 3 directores titulares por dos años, en reemplazo de los salientes, señores Miles A. Pasman, Carlos Alfredo Tornquist y Samuel Hale Pearson.
4o. Elección de 3 directores suplentes por un año, en reemplazo de los salientes, doctores Eduardo A. Tornquist y Adolfo A. Luro y señor Lino Landajo.
5o. Elección de síndico y suplente por un año, en reemplazo de los salientes, señores Guillermo C. Pasman y William H. Krabbé.
6o. Designación de dos accionistas para que, juntamente con el presidente, aprueben y firmen el acta de la Asamblea.

Se previene a los señores accionistas que para concurrir a la Asamblea deberán depositar sus acciones en la Caja de la Sociedad, por lo menos 3 días antes del fijado para la reunión. — Buenos Aires, abril 3 de 1924. — Miles A. Pasman, presidente. 19|506 v. 23 abr.

CAJA INTERNACIONAL MUTUA DE PENSIONES. — Fundada en 1901. — Se convoca a los señores representantes a la Asamblea General Ordinaria que tendrá lugar el día 28 de Abril de 1924, a las diez y seis horas, en el local de la Dirección General de la Sociedad, Rivadavia 1144, para tratar la siguiente

ORDEN DEL DIA

1o. Lectura y aprobación de la Memoria y Balance del ejercicio vencido e informe del Síndico.
2o. Autorización para imputar al Fondo de Acumulación el saldo de la cuenta de ganancias y pérdidas.
3o. Elección de cuatro directores titulares y de tres directores suplentes en reemplazo de los salientes que cesan en su mandato.
4o. Elección de Síndico titular y Síndico suplente.
5o. Elección de los miembros del Tribunal Arbitral.
6o. Dieta a los señores directores y al Síndico para el ejercicio de 1924.
7o. Designación de tres representantes para refrendar el acta de esta asamblea.

Buenos Aires, Abril de 1924. — Juan B. Giudice, presidente; Antonio Griego, secretario.

19|525 v. abril 28.

FOOTBALL – PEDESTRISMO
AUTOMOVILISMO-CICLISMO

DEPORTES

BOX – ESGRIMA
PELOTA – REMO

Continuó disputándose ayer el Campeonato Sudamericano de Atletismo

No obstante la lluvia caída en la tarde de ayer, continuó disputándose en el campo de deportes del Club San Isidro, el campeonato sudamericano de atletismo.

Ayer por la tarde se inició la disputa del decathlon, ante numerosa concurrencia.

Se disputaron cinco pruebas que eran las siguientes: 100 metros llanos, salto en largo con impulso, lanzamiento de la bala, salto en alto con impulso, carrera de 400 metros llanos.

El resultado general de las pruebas disputadas ayer es el que dimos a continuación:

Carrera de 100 metros llanos—

Esta prueba fué dividida en tres series.

En la primera intervinieron García Mansi y Riedel, el primero de los cuales, no bien se dió la señal de partida, se posesionó de la delantera defendiendo la carrera en los primeros 20 metros, para llegar a la meta con más de seis metros de ventaja.

García Mansi recorrió la distancia en 11 segundos y 3|10, y Riedel en 12 segundos y 2|10.

En la segunda serie participaron, E. Kausel y J. Hoeberly, sacando el primero de los nombrados ventaja en la partida. Hoeberly logró descontar terreno, hasta colocarse a una distancia aproximada de medio metro del delantero, cruzando la meta Kausel, quien conservada aún la ventaja mencionada.

El tiempo registrado por Kausel fué de 12 segundos y 4|10, y el de Hoeberly, de 12 segundos y 7|10.

B. Acevedo, E. Thompson y G. Newbery participaron en la tercera serie, en la cual Newbery conquistó un fácil triunfo, ganando la carrera de extremo a extremo, y por más de cuatro metros.

A poco de partir, Thompson sacó una pequeña ventaja a Acevedo, la que conservó hasta los 25 metros, a cuya altura éste atacó, consiguiendo descontarla para luchar luego apareado hasta la raya, en que los jueces adjudicaron el segundo puesto a Acevedo. El tiempo que se registró a Newbery, fué de 11 segundos y 9|10; el de Acevedo, 12 segundos y 1|10; y el de Thompson, 12 segundos y 6|10.

Las "performances" cumplidas por los competidores de las tres series les acreditó los siguientes puntos: García Mansilla, 714.40; G. Newbery, 738.20; B. Acevedo, 690.60; O. Riedal, 619.20; E. Keusel, 571.60; E. Thompson, 524; J. Hoeberley, 547.80.

Salto en largo con impulso—

Bajo una fuerte lluvia se disputó esta prueba, que resultó muy reñida.

La prueba arrojó los resultados que consignamos a renglón seguido:

1o. Newbery, argentino, con 6.47 1|2 metros.
2o. Riedel, chileno, con 6.36.
3o. Kaufel, chileno, con 6.35.
4o. G. Mansi, argentino, con 6.25.5.
5o. Thompson, argentino, con 6.25.
6o. Hoeberley, argentino con 6.24 1.2
7o. Acevedo, chileno, con 6.10 1|2.

De acuerdo a esas performances, los competidores se acreditaron los siguientes puntos: G. Newbery, 724.38; R. García Mansi, 696.20; O. Riedel 696.20; E. Kausel, 693.75; E. Thompson, 679.25; J. Hoeberly, 668.03 y B. Acevedo, 633.73.

Lanzamiento de la bala—

El resultado final de esta prueba es el siguiente:

1o. Acevedo, chileno, con 11.90 metros.
2o. Kausel, chileno, con 10.49.5.
3o. Thompson, argentino, con 9.83.
4o. Riedel, chileno, con 9.76.5.
5o. Hoeberly, argentino, con 9.16.
6o. Newbery, argentino, con 8.77.5.
7o. G. Mansi, argentino, con 8.62.

Estos resultados dan a los atletas los siguientes puntos:

B. Acevedo, 656; E. Kausel, 615.50; E. Thompson, 449; O. Riedel, 432.50; J. Hoeberly, 383; G. Newbery, 333.50; y R. García Mansi, 328.

Salto en alto con impulso—

Esta prueba, que se disputó ya entrada la noche, tuvo el resultado siguiente:

1o. E. Thompson, argentino, con 1.65 metro.
2o. Kausel, chileno, y Acevedo, argentino, empataron, con 1.60 metro.
4o. Hoeberly, argentino, con 1.55.
5o. Riedel, chileno, con 1.50.
6o. Newbery, argentino, con 1.50.
7o. García Mansi, argentino, con 1.40 metro.

Los puntos fueron adjudicados a los competidores en la siguiente forma: E. Thompson, 608; B. Acevedo, 538; E. Kausel, 538; J. Hoeberly, 468; G. Newbery, 398; O. Riedel, 398; R. García Mansi, 258.

Carrera de 400 metros llanos—

Esta prueba fué corrida separadamente, señalando los tiempos siguientes:

E. Thompson, argentino, en 55" 6|10; R. García Mansi, argentino, en 56" y 2|10; G. Newbery, argentino, en 57" y 2|10; E. Kausel, chileno, en 58" 6|10; J. Hoeberyy, argentino, en 1'1" 2|10; E. Acevedo, chileno, en 1'2".

La clasificación por puntos en esta prueba fué al siguiente:

Thompson, 721.70; García Mansi, 599.20; Newbery, 661.60; Kausel, 608.96; Riedel, 567.60; Hoeberly, 511.20, y Acevedo, 481.12.

Clasificación total—

La clasificación total después de las pruebas disputadas ayer es la que damos a continuación:

E. Thompson, con 2971.95; 2o. Kausel, con 2927.61; 3o. Acevedo, con 2894.25; 4o. Newbery, con 2808.08; 5o., Riedel, con 2713.50; 6o. García Mansi, 2695.80, y 8o. Hoeberly, 2531.43

El vuelo alrededor del mundo por los aviadores británicos

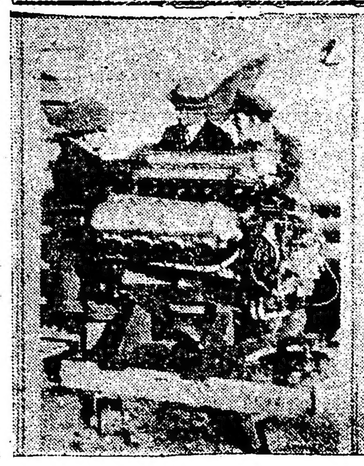

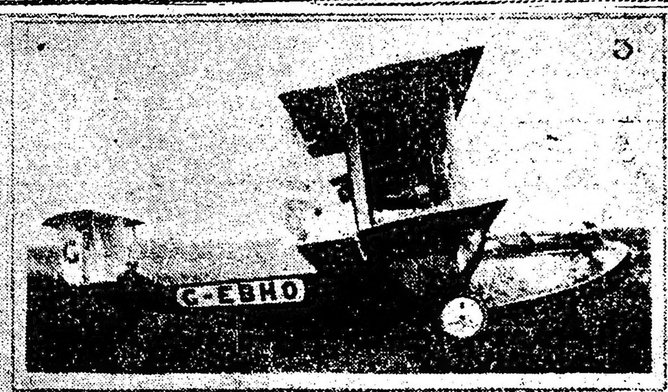

1. El itinerario a seguir por los aviadores británicos; 2. Los pilotos británicos revisando el motor del aeroplano; 3. El aparato Vickers, en el que realizan el gran vuelo alrededor del mundo los aviadores británicos; 4 Los miembros de la expedición, el piloto Plenderleith, el jefe Mac Laren y el mecánico Andrewss.

El 25 de marzo último se inició en el aeródromo de Calshot, cerca de Southampton, Inglaterra, un vuelo alrededor del mundo. Los aviadores recorrerán unas 23.254 millas, en 298 horas de vuelo. El vuelo terminará en Londres el 28 de junio próximo.

La expedición está a cargo de A. Stuart Mac Laren, organizador del raid. Forman parte de la expedición el piloto W. N. Plenderleith y el mecánico R. Andrews.

La primera parte del vuelo de Inglaterra a la India fué cubierta en el año 1918 por Mac Laren. La parte más difícil será la del Pacífico, que comprenderá un recorrido de 5600 millas, desde Tokio hasta Alaska y la más peligrosa será el cruce del Atlántico.

El aparato que emplean en el vuelo es un Vickers, el que está construído en tal forma que puede descender tanto en el agua como en tierra, como puede verse en el grabado.

En la parte del Pacífico se reunirá a la expedición, el teniente coronel L. E. Broone, el que conoce muy bien esas regiones. Los aviadores británicos vuelan en dirección este contraria a la de los norteamericanos que vuelan en dirección Oeste.

Es posible que los norteamericanos y los ingleses se encuentren en Shanghai.

En La Plata se medirán el sábado próximo H. Méndez y J. Caratoli

Organizado por la comisión directiva del Boxing Club Firpo de La Plata, se realizará el sábado próximo en el local que posee en dicha ciudad, un festival de boxeo, cuyo número principal del programa es el match a 5 rounds de 2 minutos cada uno, con guantes reglamentarios, entre el campeón sudamericano de peso welter Héctor Méndez y el fuerte aficionado José Caratoli.

Dada la buena escuela de ambos pugilistas, el encuentro promete ser muy reñido e interesante.

Antes de este encuentro se realizarán los siguientes matches preliminares:

Santiago (platense) v. Juan Gil (porteño).
Crispúsculo Molina v. Luis Rivas.
Carlos Cauza v. Emiliano Bordaleccio.
Saúl F. Paz v. Brígido Ozán.
P. Barbieris v. C. Caggiano.
Francisco Cosentino v. F. Ortíz.
J. C. Esparagüera v. Antonio Anselmo.

Todos los matches serán controlados por la Federación Argentina de Box.

Consejo Superior

En su local Sulpacha 1969, celebrará mañana a las 18 horas reunión el Consejo Superior de la Asociación Argentina de Football.

Hay en carpeta varios asuntos importantes que tratar.

Reunión del Consejo Directorio Amateurista

Con objeto de tratar varios asuntos de importancia se reunirán mañana a las 21 horas, en su local Victoria 476 los miembros que componen el consejo directivo de la Asociación Amateurs de Football.

Festival del Núñez Boxing Club

El sábado próximo a las 21 horas, se realizará en el local del Núñez Boxing Club, calle Amenábar 3568, un festival de boxeo, el que promete alcanzar gran éxito.

El match de fondo estará a cargo de los conocidos aficionados de la categoría peso pesado Arturo Rodríguez Jurado y José Máspero.

El programa preparado para este festival es el siguiente:

Gallo ciego: Pedro Controne, 46 kilos, del B. C. Belgrano, v. Eduardo Díaz, 45 kilos, del C. S. Juventud; 4 rounds de 2 minutos.

Julián Bravo, 51 kilos, del C. S. Juventud, v. Horacio Méndez, 54 kilos, del C. S. Juventud; 5 rounds de dos minutos.

Aurelio Casanovas, 53 kilos, del C. S. Juventud, v. A. Fernández, 54 kilos, del C. S. Juventud.

Jimmy Morán, 50 kilos, del A. Morales, v. Juan Amado, 50 kilos, del C. S. Juventud; 5 rounds de dos minutos.

Anastasio Martínez, 57 kilos, del B. S. Gral. Belgrano, v. José Montes, 57 kilos, libre; 5 rounds de dos minutos.

Pablo Serna, 50 kilos, C. S. Juventud, v. J. Alvarez, 53 kilos, libre; 5 rounds de dos minutos.

Antonio Valdez, 45 kilos, del B. C. Gral. Belgrano, v. Roberto Cappa, 46 kilos, del A. Central; 5 rounds de 2 minutos.

Alcides Roussel, 58 kilos, del A. Morales, v. Carlos Cliffort, 59 kilos, del Núñez Boxing Club; 5 rounds de dos minutos.

Gran match de fondo: Arturo Rodríguez Jurado, 81 kilos, del G. y Esgrima, v. José Máspero, 84 kilos, del Club Policial; 5 rounds de 2 minutos.

Ciclismo

CICLES CLUB SUD AMERICANO

Próxima carrera

El día 11 del mes de mayo próximo, se disputará organizada por el Cicles Club Sudamericano una carrera ciclista, para corredores de tercera categoría, en el recorrido Plaza del Congreso - Liniers - Moreno - Liniers.

Las inscripciones para esta prueba se reciben en el local del Club organizador, calle Olazabal 5673.

A nuestros suscriptores

Comunicamos que actualmente se encuentran en jira, por sus respectivas zonas, nuestros representantes viajeros:

Pedro V. Alvarez.
Alberto D. Cohen.
Horacio Cardiago.
Juan B. Larrañuart.
Joaquín Acuña Rodríguez.
Miguel Angel Sosa.
Temístocles F. Paese.
José Sapir.
Jorge Barth.
José Friedman
Antonio Tarantino.
Luis Martín Rodríguez.
Adalberto E. Schult.

La Administración

Federación Amateurs de Football

PARTIDOS PARA EL DOMINGO PROXIMO

Correspondientes a los campeonatos de la Federación Amateurs de Football, se jugarán el domingo próximo, los siguientes partidos:

Seccion mayores.— Mar del Plata v. Jorge Brown A, a las 8.30 en el field de Juventud de Flores; Unión y Fuerza A y C. A. San Andrés A, a las 15, en el field de Unidos del Sud; Unión y Fuerza B v. San Andrés B, a las 13, en el field de Unidos del Sud; Sportivo Nueva Chicago v. Juventud de Flores, a las 15, en el field del primero; Salaberry y Unidos del Sud, a las 8.30, en el field de Sp. Nueva Chicago; La Continental, bye.

Sección menores.— Unidos del Sud v. Llanta de Goma B, a las 8, en el field del primero; Llanta de Goma A, v. Sportivo Colón, a las 10, en el field de Unidos del Sud; Sportivo Venus v. La Continental, a las 10, en el field de Sportivo Nueva Chicago; Sportivo del Sud, bye.

Torneo del Club Pedestre Amberes

Con motivo de cumplirse el segundo aniversario de la fundación del Club Pedestre Amberes, se realizará el día 11 de mayo próximo, organizado por la comisión directiva del mismo, un torneo atlético, el que promete alcanzar gran éxito.

El programa preparado es el siguiente:

Carrera pedestre, 100 metros llanos, libre a todo competidor; 400 metros llanos, para perdedores; 1000 metros llanos, para perdedores; 1500 metros llanos, libre, para menores de 17 años; carrera de postas, 1600 metros (800, 400, 200, 200), libre a todo competidor y saltos en largo y alto con impulso para noveles.

Las inscripciones fijadas en $ 1.- por prueba individual, y en $ 4.00, por equipo de postas, se reciben en Victoria 3534 y Víctor Martínez 53, de 18 a 22 horas, U. T. 1459, Flores.

Atletismo

ALMAGRO UNITED CLUB

Próximas carreras pedestres

El día 25 del mes de mayo próximo, se disputarán organizadas por el Almagro United Club, cuatro carreras pedestres sobre el pavimento de la calle Rivadavia, a la altura del número 3900.

Las distancias de dichas carreras, serán las siguientes

100 metros para todo corredor menor de 15 años; 800 y 3.000 metros, libre para todo corredor.

Para estas pruebas se han instituído varios premios donados por importantes casas de comercio de esta capital.

Las inscripciones se reciben todos los días hábiles de 17 a 19, en Rivadavia 3949, siendo el precio de las mismas, de un peso moneda nacional.

ATLETIC AMERICAN CLUB

Organizada por la comisión directiva del Atletic American Club, se disputará el día 11 del mes de mayo próximo, una carrera pedestre para menores de 16 años, sobre la distancia de 1.500 metros.

Las inscripciones para esta prueba cuyo precio ha sido fijado en $ 0.50 por competidor, se recibirán todos los días de las 18 a las 22 horas, en los locales San José 181 y Alsina 1450.

La carrera automovilística de Córdoba no será postergada

Habiendo circulado en esta capital ciertas versiones, en el sentido de que la gran carrera automovilística, a realizarse en Córdoba el día 27 del actual, será postergada, la comisión organizadora de la misma nos notifica que esos rumores carecen en absoluto de fundamento.

Es opinión de la comisión, —a base de antecedentes concretos— se trata en este caso de una campaña tendente a desorientar a los aficionados, y en particular a los corredores de automóviles residentes en ésta, como lo demuestran las consultas que al respecto nos le han sido formuladas telegráficamente.

Se iniciará hoy el campeonato de selección para las Olimpiadas de París

En el local del National Sporting Club, calle Florida 146, altos se iniciarán hoy a las 21 horas los encuentros de la selección, organizados por la Federación Arg. de Box, con el fin de designar los aficionados que nos representarán en las Olimpiadas de París.

Dada la calidad de los aficionados inscriptos los matches prometen ser muy interesantes y los mismos darán lugar a finales reñidísimos.

Confederación Argentina de Deportes

MAÑANA CELEBRARA REUNION

En uno de los salones del Club del Progreso, se reunirá mañana a las 21 horas el Consejo de Administración de la Confeder. Argentina de Deportes, con el fin de tratar varios asuntos relacionados con la concurrencia a los Juegos Olímpicos de París y la integración de la mesa directiva.

Lawn tennis

BELGRANO ATHLETIC CLUB

Con gran éxito continuaron disputándose en las canchas del Belgrano Athletic Club los partidos por el torneo interno de tennis y campeonato de dobles, abierto a todo aficionado, correspondiente a la copa Luy.

El resultado de los partidos disputados es el que damos a continuación:

H. W. Morrall venció a J. W. Mitchell por 4-6, 2-6, 6-2 y 6-2; R. Boyd a G. Boyd, por 6-3, 6-4 y 6-2; J. Knoxs, a J. de Meler, por 6-4 y 6-0; Forreser y Babb a Marchmont y Palmer, por 7-5 y 6-1; señoras de Thompson y Siegriest a las señoritas G. T. Stevers y Vignolles por w-o.; Fox y Babb a Thompson y Boam, por 6-1 6-5; señoras Sale y Lewis a señoritas A. y C. Cornero; Daza y Zapa a Forrester y Babb por 4-6, 6-2 y 6-3; Ollua y Scott a R. H. R. P. Cowper Coles, por 6-2 y 6-1; Allen y Dickson a Rugeroni y Hugues, por 6-4, 1-6 y 6-2; W. Stacks a P. Rene, por 6-0 y 6-4; señorita E. Dalbach a señorita H. Cabrett, por 6-4, 2-6 y 6-4; señor y señora S. S. Mackinnon a señorita A. T. Serstevens, por 6-3 y 6-3; señoras Sale y Ross a señoritas O. y C. Cornero por 6-1 y 6-0; señorita Pruden y Dickson a señorita T. Whit y F. H. Currypor, 6-5 y 6-3; señora Contreras Ortiz y señorita D. Davies a señora Hume y señorita Maclachlan, por 6-3, 2-6 y 6-2; señoritas Dalbach y Moss y señora Thompson y señorita Siegriest.

UN GIGANTE
QUE TRABAJA PARA UD.

Hay un gigante que trabaja incansablemente para que las industrias puedan ser más productivas y para que el transporte sea más sencillo y eficaz.

Este gigante está representado por las colosales fábricas que convierten la materia prima de las fuentes naturales en automóviles, camiones y tractores Ford.

Proporcionalmente al crecimiento de este gigante han ido bajando los precios de los productos Ford y mejorándose su calidad, dándoles un mayor valor real, desde el punto de vista de la buena inversión del dinero

Para todos los que utilizan los productos Ford esto representa incalculables beneficios, pues este gigante no siente fatigas en la tarea que se ha impuesto.

Ford
AUTOS CAMIONES TRACTORES

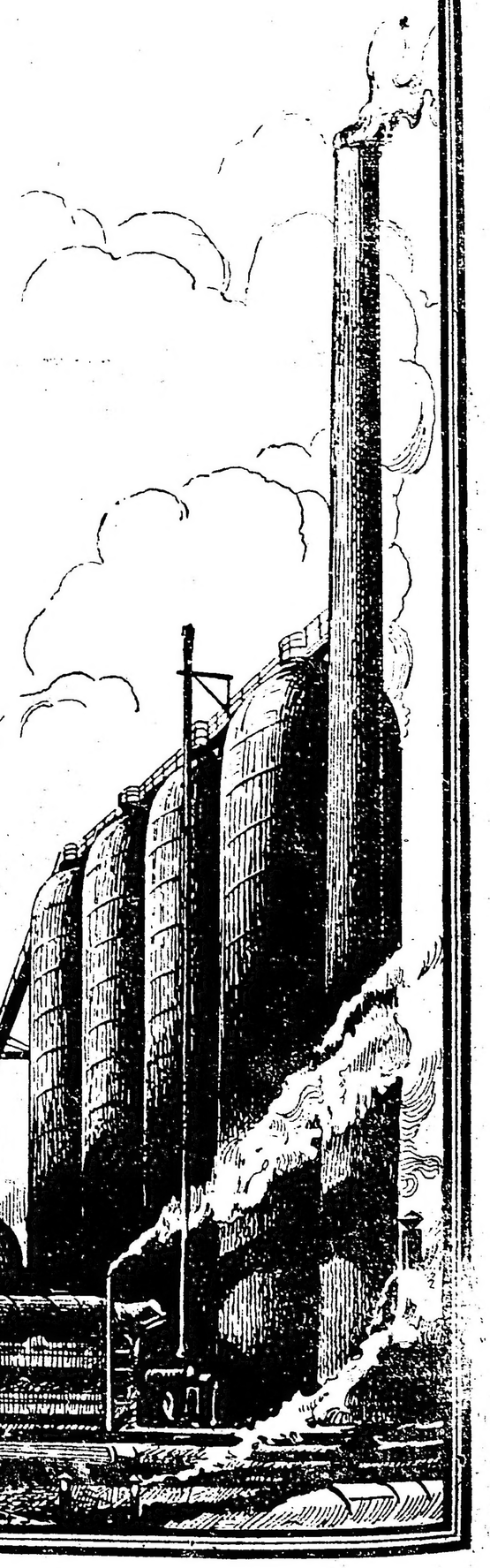

Los altos hornos de fundición de la fábrica de la Ford Motor Company en River Rouge, EE. UU., tienen una capacidad de 1200 toneladas diarias.